神州日報

National Herald

二千四百八十五號

民國三年三月十四日星期六
▲陰歷甲寅二月十八日

本報價目：每號大洋二分五釐▲預定三月大洋二元二角▲預定半年大洋四元▲預定全年大洋八元▲國內郵費在內日本一律歐美加倍郵票代價九五折

廣告價目：每字大洋五釐刊三日以上者三釐刊月刊年者面議指定地位加倍新聞內告加二倍圖畫大小以五號字計算

本社特別啟事
外埠以此項舊郵票來定報者概不收用

啟者前清舊郵票政府准用至民國三年三月三十一日止自四月一日起一律作廢雖蓋有中華民國四紅字者郵政亦不通用此項交通部部令早見正月間本報久為閱者所共悉本社現定自三月廿四日起凡外埠以此項舊郵票來定報者概不收用特此通告諸惟鑒察

江南第一監獄學校第四班招生廣告

案查本校甲修科第一班本年二月畢業第二班本年八月畢業係在民國元年八月二年二月招生嗣奉部令須兩年畢業故上年所招第三班須於民國四年八月畢業現招第四班須於民國五年二月畢業方能早濟司法總長指定監獄練習實務各等因茲特招第四班學生以備養成官吏人材呈請分別委用並附看守教練所一學期畢業以備學成者由本省各監獄派用為此通告願入本校各生務速來校查照章程資格報名試驗入校勿誤期限以本年三月內截止逕則各生姓名履歷不及先行造部將來畢業時無效學費每學期十二元校址在南京大夫第蔡功巷其各知照此佈

天津北方日報社續行出版廣告

本報出版以來頗蒙社會歡迎敝同人等力求精良以副閱報諸君之雅望去冬機器損壞以致停版現在機器修理完善又添聘編輯數人內容大加改良定於三月念四日即陰歷二月念八日續出版送閱兩天不取分文務祈愛閱本報諸君函告本社或向各派報處購取無任歡迎之至　本社謹啟

蘇州益亞織布廠上等絲光愛國布出售

本廠專用新式鐵機招用天津有名工師選用頭等紗線顏料精織各種花素布疋與眾不同倘蒙各界光顧無論批發零剪格外克己並易看貨請到蘇州齊門內十全街船坊巷八號本廠為幸　此白

上海寶成裕記銀樓擇於陰曆二月十八日陽曆三月十四號興遷開張廣告

本樓向設英界拋球場南開張已歷多年久經名聞遐邇各界推許茲為擴張營業於英大馬路香粉弄口坐北朝南特建三層樓洋房現已工竣今值興遷之吉發行自煉十足辛字赤金精製金銀首飾嵌鑽特色一應俱全凡蒙賜顧請認明和合商標庶不致誤

徽州六世醫李培芳到滬

仍寓英界白克路永年里二弄四七十二號門內

商務印書館聲明代印証券被竊

本館承印政府發還蘇路股本有期証券於本月九號在福建州路發行所門首送貨車上被竊失去自五萬八千○○一號起至五萬九千號止計原股本每張五元証券一千張除報告交通部及蘇路股欵清算處聲明將此項被竊証券作廢並報捕緝查外用再登載中西各報將來各界如有被竊號數証券發現務請將人券一併扭送本館送官究辦此項被竊証券倘嗣後發生一切交涉均由本館担負責任與交通部及蘇路股欵清算處無涉再如有人拿獲該証券全數送交本館酬洋二百元通風報信因而拿獲者酬洋一百元

儀器 大廉價 文具

本局添設文具儀器部用品如學校◎博物標本模型◎測量繪圖器械◎物理器械◎化學材料◎體操用具◎風琴樂器◎手工用具◎幼稚恩物以及石板鉛筆紙張墨水各種文具無不具備物品精美價格低廉各大埠分局亦有出售特此佈告

上海河南路中華書局發行

西醫張汝舟先生門診時刻

上午九時起十二時止下午二時起四時止○中西大藥房啓　電話八三四

要識字作文者速購
商務印書館出版之小學文法初階

我國作文之難以初等文法諸書缺少善本之故本館新出小學文法初階示以最醒豁之法則最敏捷之途徑洵欲通國文者不可少之書

◉每部定價二角

特點說明

▲字之辨別句之成立皆經指示釋例便於隅反

▲虛字用法以最簡單之詞句舉例以說明之教者極便講解學者尤易領會

▲後編於文章之構造尤加注意如主語說明語補足語客語及各種聯字造句各法逐節引伸一目了然

▲書中各題淺顯明豁便於模仿凡能識字不能作文者得此篇而玩索之皆能下筆成文

▲各章詞義於解釋文法之外兼可開瀹幼稚之智識尊重國民之道德而又饒有興趣足以引起學者之精神

National Herald, 161 Shangtung Road, Shanghai, China. Telephone no. 2428 Telegraphic no. 4377

中華書局發行

春季始業 最進步最妥善之新編教科書 五折出售

書名	册數	每册折售
新編中華初小修身	八册	三分
新編中華初小國文	八册	五分
新編中華初小算術	八册	五分
新編中華高小修身	六册	三分
新編中華高小國文	六册	五分
新編中華高小算術	六册	四分
新編中華高小歷史	六册	四分
新編中華高小地理	六册	四分
新編中華高小理科	六册	四分

教育部審定批

春季始業初等小學修身教科教授書曾經審定在案此次重加釐訂另行編輯較前書大有進步教科書分配德目選擇教材極合初等小學程度教授書用三段法編纂條理分明敘述亦詳畧得宜所列實踐要項將作法及應注意之事擇要列入亦頗親切○以上係初小修身教科教授書批

春季始業初等小學國文教科書曾經審定在案此次更照新章大加修改選擇教材斟酌字句均較前書為妥善准作初等小學春季始業學生用書○以上係初小國文教科書批

◉注意以上各書均有教授書

(一甲)

輪船招商總局發息換股廣告

招商局民國二年即舊歷癸丑年正月起至十二月底第四十屆結帳業已告竣曾經董事會公議每股發現銀七兩五錢另發漢冶萍頭等優先股票銀幣十元定於舊歷三月初一日起憑摺照支並經董事會議決照各股東函請改換新股票將本局全盤產業公估實值分填航業產業兩種股票以發息之日即為換股之日期均於舊歷正月二十一日特開股東大會議決在案茲請各股東於本屆取息時務將股票股摺一同檢齊交來本公司註銷舊股票摺先行換給收據從換給收據之日起俟三十日後即憑收據換取新式之航業產業兩種股票息摺凡執舊股一股者應換給航業股兩股產業股一股凡執舊股者照此遞加再各股東欲將舊執股票更換戶名以及或分或併均請聲明清單以便照辦諸惟公鑒

商務印書館出版

共和國教科書中學國文讀本評註

每册定價四角

本館共和國教科書中學國文讀本業蒙教育部審定風行一時茲就原文加以評註凡題目之來歷作者之時代爵里行誼大略及文字體例音訓無不加意搜校分別綴次最足減省教者學者之腦力日力而兼具教授書參考書之長各省學校紛紛函索茲將第一册趕印出版以資應用其二三四各册亦陸續印發學界諸君幸乞惠鑒

人海燃犀　許繼祥著

共和肇造首在滌舊污破除迷信許君繼祥係法學專家以西律根據理雖期確旁通中國現行新律大半根諸西律人海燃犀一書意在滌除舊染使人人明新律之本原用之妙蘊凡學律維新之士當一覩為快也每册大洋八角寄售處南市豐記馬頭和大碾米廠對門培遠山房

陸尚侯　陳鑑臣　同啟

西藏最新詳確之書出現藏政擷要

是書為懷甯馬君吉符所著關於西藏地理種族宗教政治社會各方面及西藏所以不能進化之原因并與中國歷朝之關係皆分縷析纖細靡遺全書凡數萬言洵為絕後空前之作緣馬君駐藏十餘年歷任內政外交富于經驗故言皆有本較之西籍圖畧衛藏通志西藏圖攷諸書其詳畧不可同日而語有志籌邊者誠不可不手置一編也以道里計方今藏事孔亟吾國政治家軍事家歷史家文學家莫不欲得西藏之內容以資考證本局力請馬君付刊俾公同好茲訂三月三十日出版每部暫定實價洋一元五角書印無多尚祈先睹為快特此廣告

藏牘劫餘

是編為懷甯馬君吉符駐藏十餘年手著之公牘凡外交內政軍務界務商務皆係實行之著功效者書內敘事詳明規畫久遠留心藏事者急宜人手一編以資研究茲訂三月三十日出版每部暫定實價洋一元書印無多幸勿交臂失之特此廣告

經售處　京宜武門外大街進化印書局

代售處　北京文明書局　北洋書局　飽華書局　龍文閣　鴻文齋　直隸官書局　中華書局　華洋書局　洗花書局　教科博品社　新學會社　商務印書館　公慎書局　新智叢

應試全書上集預約廣告

本局近因坊間所出應試之書如約法國際條約及民刑訴訟法等多係單行冊集應試者無由得窺全豹且偏重應試知其學者則又不適用於高等文官應試而適用於高等文官者又不適於應試特延中外法學專家根據現行法律採擇各家學說解釋嚴正不附會見編譯成書以前有與憲法同一之効力者由編輯諸君逐條解釋指其謬誤指其流弊不留坊間現出應試各書不啻天壤試全書分為上中下三集上集準定陽歷三月底出版中集四月底出版下集九月底出版茲將全書各集內容如左(甲)上集之內容為第一臨時約法約法於憲法未製定以前有與憲法同一之効力茲由編輯諸君為將來製定憲法之先導第二刑律中國刑律草案之出於日本岡田博士者家學說為之補助務期律無縕義第三民事訴訟法(附法院編制法)民事訴訟手續繁雜學說亦多紛歧茲自事物之當然以及人事之指導而為之編纂第四刑事訴訟法中國刑事訴訟律草案凡六編共五百十五條茲特纂本律特殊之點其與民事訴訟原理原則相同者畧之第五國際條約條約之用貴在知締結時之歷史茲自尼布楚條約始至去歲中俄蒙古協約止彙輯其情形言其得失俾閱者一讀而知中國近世外交失敗之原因第六區區條約其餘事也文牘摘要以新出公文書程式為根據并採擇剴切簡明文牘為模範(上集為知事應試必需之書特提前出版以供急用)(一)定價全部大洋九元預約減售大洋六元郵費均在外分售上集大洋三元預約減售二元(二)出版期定於三月三十一號出版(三)預約期京內定於三月三十號截止京外定於四月四號截止

經售處　進化印書局　北京宜武門外大街

代售處　各大書莊

社論

隨時

●說慢

余性不喜觀劇。十餘年前。初之京。時友人盛繩某侈聲容之美。欲余往觀。余屢謝之。友譏余爲固。余目笑存之。而不言所以。及將去京。友固强余。余說明不觀劇之。出時方值盛讌。嘉賓滿堂。余受觴不已。乃趣言曰。**今日諸君所嗜京調。乃亡國之音也。**當時舉座聞者。皆大驚。失色似怪余言不祥者。及今思之。此情事猶在目也。

余爲此言。詎爲。詞奪理加於已。所不欲者乎。請說一先例。季崇禎初。元黃梨洲先生入京。爲父訟冤。錐殺閹黨。許顯純於獄。朝野震動。盛稱其賢。當道欲推挽之。梨洲一日於騾馬市大街聞鐸聲。心大動。知明將亡。遂歸里講學。不復出仕。蓋聲音之道。與政相通。古人言之鑿鑿。不須吾人更說也。余所惡於京調者。**以其故爲嘽緩。適以代表今京曠時廢事之官僚社會。**即古之所謂**慢**也。夫比于慢者。爲鄭衞之音。古人稱之爲亂世之音。然猶謂其五音迭相陵節也。（見樂記）降及後世。因隋慢而致不振。淪胥以亡者。其例尤爲明著。此即余當年告友之所本也。按陳后山詩『吳吟未至慢楚謳不假些』。任淵注云。慢謂南朝慢體。如徐庾之作。蓋古人固以徐陵庾信之詩爲慢體。而南朝國運短促。即可於徐庾詩中覘之矣。至於趙宋之世。士人於詩餘中尤好變短調爲長調。益競爲慢。故今宋詞有『聲聲慢』『惜餘春慢』『木蘭花慢』『石州慢』『瀟湘逢故人慢』種種慢體。而其世之委靡不振受侮於外者亦適。如余所言。至明魏良輔所倡之崑腔。其爲慢也益著。**遂使泱泱大風。澌滅漸盡。東胡鐵騎入關。無可抵禦。**君子見微知彰。安得不聞而生懼也。

或曰。六朝之時。俗尙淫亂。人心萎墮。禮義廉恥。喪滅至盡。偏於連流光景。驚於眼前淫佚之樂。故其時劉三娘與僧侶結歡之詩。言者不慚。聞者稱豔。莫爲隱諱。而流傳到今。（梁時徐悱之妻劉三娘於光宅寺見少年頭陀。有感。其詩曰。長廊欣目送。廣殿悅逢迎。何當曲房裏。幽隱無人聲。雨葉雖爲贈。交情永未因。同心何處切。梔子最關情。）即無徐庾。亦宜短祚。若隋代開國之初。嘗固重禁淫樂。而祚亦不永。則子言未爲得也。（按隋書柳彧傳有請禁正月十五日角觝戲疏。略云。京邑內外。每以正月望夜。鳴鼓聒天。燎炬照地。人戴獸面。男爲女服。倡優雜伎。詭狀異形。高棚跨路。廣幕淩雲。看醑肆陳。絲竹繁奏。以穢慢爲歡娛。用鄙褻爲笑樂。淫行因此而生。盜賊由茲而起。請頒行天下。並即禁斷云云。）應之曰。隋俗角觝雜戲。淫靡。然其戲固彷彿今日歐洲馬戲。**固猶愈於慢者。**故隋猶能統一而嬗於唐。未若趙宋受禍之酷也。試觀薛道衡看心戲場轉韻之詩。可以推見一斑。其詩云。京洛重新年。復屬月輪圓。雲間璧獨轉。空裏鏡孤懸。萬百皆集會。百戲亦來前。臨衢車不絕。夾道閣相連。……佳麗儼成行。相携入戲場。衣類何平叔。人同張子房。高高城裏髻。峨峨樓上妝。羅裙飛孔雀。綺帶得隨鴛鴦。月映班姬扇。風飄韓壽香。竟夕魚負燈。徹夜龍銜燭。歡笑無窮已。歌吹還相續。羌笛隴頭吟。胡舞龜茲曲。假面飾金銀。盛服搖珠玉。宵深戲未闌。競爲人所歡。以馳飛玉勒。立騎轉銀鞍。從橫既躍劍。揮霍復跳丸。抑揚百獸舞。盤珊五禽戲。狻猊弄斑足。巨象垂長鼻。青羊跪復跳。白馬回旋騳。忽見羅浮起。俄看鬱島至。峯嶺既崔巍。林叢亦青翠。麏麚下騰踔。猴猨或蹊企。……因猶有雄壯之概。實與今日之聲音以慢相競者。殊科。是以隋之亡也。易其朝而不易其市。若競爲慢音。使國人墮廢荒亡。以至不振。則**必有外侮來侵。莫之或禦。而漸然以亡之禍隨之。**此今日救國所宜知。抑亦今之自命改良劇曲者所當懍懍致謹也。故余不嫌逆俗而爲此說。

特別紀事

●巴拿馬賽會江蘇出品協會讌賓記

美國在舊金山設立之巴拿馬大賽會。定於明年二月開幕。一以慶巴拿馬運河之成功。一以促進太平洋兩岸之興盛。**故此會與我國商務關係至爲密切。**前夕江蘇出品協會讌海上各界重要人士於一枝香。記者承其柬邀。得與斯盛。酒至三巡。先由于季二君起述讌賓之意。並言上海爲太平洋吞吐要港。此後賽品皆須由上海運出。故江蘇出品會之機關。與在寧府行。致上之程序辦妥後。即將移設於上海。希望各界扶助。頗切云云。次由來賓王君演說中國商品不能在國際上競爭之故。復次由陳君（巴拿馬賽會事務局局長陳蘭薰君）備述美人熱心與中國結好之由。前年南洋勸業會。曾中美國商團來游。即**言將來巴拿馬賽會必設於與中國最近之海港。**豫果定在舊金山是。**美人對我之意至厚。**此次美國並改良進口稅則。**凡茶絲各項農產赴賽品。均可免稅。**駐京美公使**並允乘此時將一切入境苛例減輕。**此次中國在會場建築本國式之陳列所預備由中國雇工人百名前往建造美國工黨並開會討論已復齊承認吾人欲表揚中華民國第一次文化不可不多輸賽品以報美人盛意並言賽會事務局力謀出品者之便利**並肩保管之責任**須知**太平洋者爲中美共有之太平洋決不可以放棄**云云次由勸導員陶君演說從前出品人所受痛苦與後此補救方法**宜速設代理商**云云此夕赴讌者並有農商部郭吳二特員范吳二君皆在滬籌集日本大正博覽會出品云

命令

十一日大總統令茲制定**礦業例條**公布之此令

又令茲制定**褒揚例條**公布之此令

又令兼代陸軍總長周自齊呈請授馬得元爲陸軍騎兵上校應照准此令

又令兼代陸軍總長周自齊呈核擬新疆都督擬以馬得元補和闐營參將請予准補等語應照准此令

又令兼代陸軍總長周自齊呈請將朱文藻授爲陸軍步兵上校陸軍步兵中校敖盛周加陸軍步兵上校銜朱嬀官鄭廣鎔均授爲陸軍步兵中校陸軍砲兵少校苗得霖加陸軍砲兵中校銜張本韓孫士法均授爲陸軍步兵少校陳道五授爲陸軍工兵少校王俊傑陳鈺淇王國材董希天寶良材甄德璧田早立王培立任裕綱張時英李得泰孫士卿王金玉韓信成趙金德孫柏連徐振鐸陳榮藩陸鳳章霍廉敬孫鉞武鈞傅提與長珍羅鳳鈞李文林徐興善張振傑翟學文李光魁周欽詣薛廣誤李進貴萬蘭生張鳳林全功劉泰然韓慶榮江惟仁劉玉德王滿倉徐得功陳讓湯功姬振清王文桓張義光張殿銳平以和張錫川朱瀛山均授爲陸軍步兵上尉願敬榮毛先福宋學純均授爲陸軍砲兵上尉趙開疆姚紹虞李世騏葉自青耿文明舒長珍趙漢卿胡永松盧參略連捷萬林保白經實馬永順連忠信馮克讓鄭新文丁學玉予得慶楷思棠劉文選李成貴張榮熙宋克敬陳俊傑曹珍亭胡文廣龔喜桐郭徵祥于鳳翔黃俊之劉和鼎許翰林姬學玉吳占魁呂華唐熊兆尙王紹年孟廣居王景安葉傳標宋金田宋振武張秉經盛玉各張郁文張殿英桑維林陳獻斌劉景德孔慶修李瑞棠岳德才靳明新田占鰲呂振傳寶械周興廷馬玉平均授爲陸軍步兵中尉范樹有蔡吉檢戈振麟向授爲陸軍騎兵中尉與立信冷書堂馬朝進薛榮田劉潤生李紹蘂姜拔瑞張銘俊刁金履均授爲陸軍砲兵中尉偏振中授爲陸軍輜重兵中尉黃又瀛張長有李鈞智慶雲康瑞林李香山程學詩樊景蘇唐吉田任孝國吳玉蘭李玉臣蘇尙德許燕貴王國良余烈趙連科孔慶鎮羅守震劉中階李春來朱敬鈞高俊亭孔龍海田鳳友梁永興左敬棠胡忠田張克明俞存仁張會良孫學孟蔣文才連宗成楊文炳許鎔連般允平白得威張陞三魯萬琦張俊傑馬獻龍張文柱馬明魁祝清和宋嵩嶺張紀勳潘寶成劉金錫楊見喜韓貞虎俞純然王金城均授爲陸軍步兵少尉高鴻魁授爲陸軍騎兵少尉史成山朱漢典佐繼泰張文輔崔長清李濤周王寶鼎胡新均授爲陸軍砲兵少尉上官巖授爲陸軍工兵少尉應照准此令

又令兼代陸軍總長周自齊呈請將平定粵亂出力之劉樹蕃馬如麒均授爲陸軍步兵上尉應照准此令

又令兼代陸軍總長周自齊呈請將李赤遠閻吉勝王玉奎劉士偉王紹芳沈永福田順昌張守鎮韓執堯陳得才郭玉璋吳英東胡景濤高振遠辛桂芳王同德田傑臣胡永生馬有林任虎臣張廣瀛張宗耀馮恩楷王燧文周森王時棠張廷棟劉廣印宮茂泉楊得勝韓登輝厲同升溫吉聚延勛王澤霖趙有清徐慶功汪錫伯范泰魁郭玉璋王朝棟楊義德劉玉珍段鳳山萬恩炎湯玉林授爲陸軍步兵上尉李廷輝授爲陸軍砲兵上尉吳錫卿授爲陸軍輜重兵上尉李承元紀清洲朱福堂授爲陸軍步兵中尉並加陸軍步兵上尉銜喬福順田寶鑾王鶴守胡士同田得潤梁昌盛李玉生董陰棠劉文章王樹林王佐臣伊守貞鄭繼顯王清德蔡芳田劉子亭劉宏得梁霖衡張佑卿守煥卿孟錫珂劉玉盛臧士福鮑熙瑤丁建勳左鳳嘉王華堂施祖米孟廣鳳王岳文張樹城王鶴年張貴林王寶和張榮瑛鐘姜連榮張紹林于占鰲鍾志緒宋霞標授爲陸軍步兵中尉王純如授爲陸軍輜重兵中尉苗壽山王振海周永祥姚振卿王仲順張文森楊勝和袁虎臣李夢雲哈晚達王玉璣王見元張福龍雲清霽得勝郝鳳山張杜端孫東海楊承緒盧鳳林劉勝與常殿邦張永泰宋蓮城劉安明王齊正牛金彩李發源白福祥胡金銘曹鳳臣王清辰李中輝毛鳳河王勝三李慎張連曦于書君王向斗鄭自修陳永勝辛文勝十玉明高登瀛程有才宋合京蔣捷三劉懷棠王慶興趙祥珂吳文全郭雲城韓清珍楊樹滋高萬喜文陸堂王殿香趙景蘭張薄積張永清范玉成劉崇忠時得勝趙景星常繼芳焦冠君段玉海于國森李克信寇邦山陳樹盈陳玉相金邦昇董毅常李鴻修路寶山范呈祥劉連江張永志唐棣高澤昭楊振魁張起元李景恩任鴻熙曾顯章錢渡鄭蘊玉紀宗賢呂自元楊富堂劉廣普王之凱譚樹仁授爲陸軍步兵少尉郭玉德授爲陸軍輜重兵少尉史玉田授爲陸軍軍樂長應照准此令

又令代理國務總理孫寶琦呈據蒙藏事務局呈稱昭烏達盟喀爾喀旗呼錫根廟及錫闘根爾廟各喇嘛傾誠內嚮忠篤可嘉請予遊叙等語沙布隆喇嘛札木揚棠什諾爾齊應給予車臣綽爾濟名號副喇嘛丹畢應給予綽爾濟銜吹木薩特喇嘛濟克濟爾札布應以應升之階升用用昭激勸此令

本館電報

北京專電 十三日發

●王克敏之神通

中法銀行現運動政府由中法合資設土地銀行專爲開發中國土地而借出資本（按不知更用土地抵押否）聞事甚秘密現王克敏正與財政部密商甚頻

●俄國撤退駐兵之實行

俄國駐中國近畿軍隊定廿日撤退其在楊村及天津車站並天津租界中向有俄兵駐守之地俄兵撤退後將由法國派兵駐守俄國僅留天津哥薩克軍隊三十名爲使館衛隊

●信陽居然又太平

信陽州昨到有官軍一營當已開回武昌據該兵言信陽一帶白匪已擊敗故可不需兵力云

●日本要分長江一杯羹

與孫文同辦中日企業公司之日本富商澁澤男爵將於本月底來京聞此來係向中政府要求承認與孫所結之約有效且索揚子江流域某一帶之路礦

新國民 沈製 鏡面散 生髮膠 氣象一新
南洋勸業會頭等嘉獎 驥製半夏
外埠由民局購買先由郵局來信關照○本盧分設杭州陳列所○南京花牌樓○天津北門外獅子胡同忠成棧內

京都天寶齋謹告同胞
痊愈小腸疝氣限三日永遠斷根
如患疝氣從速購試立能消脹平囊可以一刻而止矣宜慎宜認毋以自誤
上海益湯弄絲業會館後甯波路口五開間門面
農工商部獎照 辦香廬鶴雲氏總發行所啓

利益（未知是厦門至九江否）日使將力為其援助此項外交界傳出之確信

●保薦太濫應受誡飭　此次考試知事成績不良政府以各省保薦之員往往太濫將下令誡飭現被取及格之員由內部分班帶領覲見而後發往各省其儀節規例方在銓敘當局者起草中

●鄖陽又有警耗　據官場傳說白匪有一枝隊現正竄鄖陽一帶著名鎮市多被焚掠人民慘苦無告者甚多

安慶專電　十三日發

●剿匪軍隊之駐地　第八團現駐霍山第九團駐商城拱衛軍駐沈邱項城倪軍及張軍雜駐英山六安及潁亳一帶為遊擊隊

●殷葆誠之被逮說　聞六安知事殷葆誠已由倪督派員在皖北某處拿獲

武昌專電　十三日發

●隨州匪敗之官報　昨見段督通告略云白匪於前星期經過京漢鐵路而西至近兩日間始直向南方隨州竄陽而來曾派大軍往剿與匪開戰一次我軍大勝殺斃匪人數十名白匪已被我軍圍困云云觀此則隨州之匪已敗

開封專電　十三日發

●白匪有謀毀鐵路之耗　據信陽西人消息日昨白狼率三千人已到採風鎮僅離京漢鐵路七十里又有匪首王正金率四千人離採風三十里以為後援并稱該匪糧足謀毀京漢鐵路以阻官軍

南京快信　十三日發

●韓省長委金畤生赴滬領取政府電撥賠償兵災債票之款昨（十二）已啓行

●韓省長以江寧縣知事左杕周前在邳縣任內虧欠公款甚巨特委會科進勒追

●馮都督通令各軍嚴拿匪首孫崇廷勿任漏網

●韓省長委趙惠譜為八卦洲總辦陶曜為助理員並委陸維達任東台警務長

蘇州快信　十三日發

●昨日（十三日）晨新任內河水警廳長趙會鵬在水警第二廳署接篆

●水警全體職官特製金質留別紀念徽章贈前廳長李英石並在留園開會歡送

●蘇州高等審判廳蔡廳長日內由杭蒞蘇該廳人員預備迎迓

●蘇州警察廳長石軼羣擬在元妙觀設一警鐘樓

●宗知事加彌現擬編製水巡隊添配划船四十號另委隊官一員

特約路透漢口電　十二日發

●老河口逃出之教士均無恙薩穆教士傷勢已有轉機

特約路透成都電　十二日發

●川南盜風甚熾數日前綦江縣邊界被劫現銀四十担此間當道緝拿哥老會會員甚力蓋欲弭盜患必先去此輩某縣知事因與哥老會交往已被革除

公電

●財政部力催各省報告收支電　國稅廳處長財政司長鑒據該省一月分報告只有收入而無支出究竟支出若干收支兩抵盈虧若何盈餘之款存儲何處不敷之款如何抵補仰即電復嗣後收支各款均應遵照諫電按月依限電部查核勿漏勿延是為至要財政部蒸印

●蘇省召集士紳議濬運河電　淮揚各屬縣知事鑒運河淤墊其容積太小則枯涸立見水大則潰決堪虞裏下河各縣民命田產倚為命脈失今不圖患將莫測值此庫儲奇絀勢非就地集款及時挑濬不克興農產而保生存本民政長軫念沉災憂心如疚今議就附近運河各縣力倡隨田帶征之計預定分期大舉之謀此日固集腋可以成裘他時則瘠土皆成沃壤百年大計救死圖存惟我父老子弟實嗣利之電到仰即選派本邑公正士紳二八限十日內來省集議一面將此電文布告全境俾衆周知是所至盼民政長韓蒸印

譯電

約法會議之第一議案為取消內閣之責任及國會承認國務員與駐外公使之權其次再議大總統解散國會之權以及設立顧問院與修改法律等案又約法會會議開幕時袁大總統將親自與會行開幕禮

政府派駐德公使顏惠慶為海牙禁煙會中國全權代表

星期三日（十一日）飛機競行係上午八時由京出發赴保定距離一百四十啓羅米突首先到者為飛行學堂學生陳炳（譯音）歷時五十六鐘其次為堂長金君午後二時到第三為教員李君在通州過夜至昨晨始到現擬再行由京飛行至河南湖南兩省云

以上係文報十三日北京電

特約路透東京電　十三日發

●前充三菱公司紐約代表現充該公司管理部長之岩原謙三君本商界有名人物現由查辦海軍受賄案之檢事傳諭拘禁今晨日本各報謂該案最近之發展且株連倫敦造船廠故豫備隊海軍工程總監督員海軍中將松尾鶴太郎近亦由檢事嚴加鞫問

世界要電

（柏林電）俄國前任首相維德與人會晤時曾稱俄皇之愛護平和故外交政策皆由俄皇一人所裁奪外交大臣薩遜諾夫亦曾語人云深望俄德商約之協商得有良美之進步因德俄兩國正宜互相借助并願俄德奧三國得以永守平和至於俄國報紙上之挑釁并無甚關係云

（倫敦電）英國陸軍飛行隊近兩日來頗受損失陸軍能員中之隕落殞命者已三人近來數星期之中因飛行機屢次遭險故對於國家飛機製造廠之工程遂起猜疑云

（聖彼得堡電）俄國一九一四年陸軍預算案內之臨時費在一千二百五十萬磅以上較之上年增加百分之三十

（倫敦電）英國各教會因朝鮮之英國教堂問題昨晚（十一日）在蘇司密尼斯特開會由奧斯福主教為主席現康特堡雷與約克兩地方之總牧師及倫敦主教均函請協助經濟奧斯福主教宣言謂彼對於在朝鮮教士智謀之疑惑日久始得消釋彼甚發同耶穌教會與羅馬教會聯絡貴族維廉希寧君云彼以為耶教傳佈於朝鮮之迅速世界各國殆無勝於彼者云

（柏林電）德國政府今日開航空章程議案一讀會通過議長於討論時主張訂立萬國航空章程

（芝加哥電）墨西哥革命黨軍政府傳諭將所有公共地畝分給各軍隊作為酬賞云

●西報記山東官吏之瓜蔓抄

△偶語腹誹即遭棄市之秦法重見於今△被捕者八百餘人△用火焰逼口供△學校解散△教員學生各自逃生△噫嘻△亂黨之累人乎△山東酷吏之陷吾民乎△吾欲問諸政府

本埠大陸報萊州訪員五日函云此間官立實業學校校長藍君日前忽為偵探所捕即加鎖練解往濟南　聞因藍君遭秘密反對現政府嫌疑之故同時復有在離此不遠之某學校擔任教課之某君亦被逮解往濟南　聞山東都督已選定偵探一千名遍布本省各地凡偶有一言反對政府者一律逮捕　聞已捕到八百人解往濟南　此八百人一律置於火燄之中逼出口供然後[illegible]斃　此種消息是否確鑿余不得而知　然實由可靠之華人傳出者也　以上所云校長教員被捕一事已引起極大之驚擾各學校之教員學生大半現已解散各返故里逃生矣[illegible]道沂着手徵收鹽稅　人民怨聲載道　蓋此地從前幷無鹽稅且沿海居民製鹽頗多而銷路不廣今復令其納稅無怪居民之聲聲叫苦也

按官吏如此暴虐實為生亂之階故為譯以儆有位

●漢冶萍問題之外論（二）

樂

大陸報北京訪員八日函云上一星期內京中各華字報討論之重要問題多為漢冶萍之日本借款所有關於此項借款之合同附約章程現已於去年簽字日期均為民國二年十二月二日　推此項合同等件何以能瞞過政府負責各人至二月有餘之久（未經交案解且合同簽字之後）似即繳付現款則政府之被人瞞過尤不能令人無疑也　聞大總統對於此項借款反對甚力　當辛亥革命之際聞總統曾致一私電於武昌黎都督告以勿令漢冶萍之可貴財產轉入日人之掌握　現在湖北都督與該省紳商對於此項借款亦予以同樣之反對　所可慮者彼代表公司訂合同日人簽字之盛宣懷詭計百出設備已周故政府未必能實地取消此種借款耳　漢冶萍公司與橫濱正金銀行及若松鐵廠所訂各合同茲不贅述　現在一般人士所注意者為該公司以礦砂生鐵繳還借款本利一事　按一八九八年該公司與日人所訂舊合同規定公司以礦砂充還當時之借款三百萬日圓　每噸以日洋三圓計算　此後與日本銀行訂借各款無不以此為例　故大冶之鐵礦每年須以無數礦砂運至日本　其價均以每噸日洋三圓計算　致大冶礦砂所含鐵質甚富世界莫與倫比（每百分含鐵質六十分以至六十三分）據米特爾斯勃洛最近開出之市價　此種礦砂每噸值英金二十五先令　則漢冶萍公司迭次訂借日款所受之大害從可知矣

編輯陽秋

●異哉應否復清室以息內訌之擬議

南蘧

本埠李佳白君設於法界寶昌路之尚賢堂今日（即十四日）下午四時開第十次民國憲法討論會　其演說之標題『為唯一之救國計仍復清室以息內訌之外論究可實行否』　據其宣布『蓋以政府黨人互仇不已前時某西報曾有復辟之理想』云云　殆西人有此一種議論李佳白君今日之演說乃為研究復辟之事究能息訌與否陳述利害之兩端而推究其所至　此固言論自由之範圍　然迷於一往之國人不知有此利益也　故李佳白君之演說此事吾人視為討論之常毫不為異　所可異者則主張此議之某西報　其心未免局於一偏　彼蓋妄擬中國人民必由一人壓制於上始可以息內訌否則將無他術解免　故有此擬　彼斯人也　必為蓄於中國歷史之人也　彼不知前此中國因為一人專制於上而妄逞其好惡　故每歷數十年或百年必生一大亂頓使全國人民墜於塗炭　古代已有文化因之歸於消滅而新文化亦無由發生　遂陷今日困苦之境　皆由君主為之厲階也　彼不知中國人民所以忍痛革除君主改行共和之體者正欲求其一勞永逸之治而亂之乃轉視復辟為可息訌其心已不免於偏　彼更不悟今日中國現象　皆為前清惡劣政治所染之餘毒　乃轉欲使清室復辟謂可息訌綜其用心殆不免含有宗社黨之臭味也

君當依法服食散拿吐瑾歷數禮拜之久

君之面容青白腮凹目倦自覺貴體若何君覺乏力乎胆怯乎易怒多憂乎睡事皆不滿意乎對於無論何人多生疑心乎君覺頭暈頭痛夜間不能安睡乎果覺如此則君處於極危險之地位矣

因君之腦系即係君之生命與精力發源之處已經損壞不易收拾矣君如不即醫治使之復原必有極大之危險恐變爲癲狂與他種可怕腦病

處此地位只有一種靈藥能使君之腦系強壯身體復原其藥維何即最著名之補藥散拿吐瑾延年益壽粉是也

諸君請立服此靈驗聖藥勿再觀望以致躭誤且君當依法服食數禮拜之久因君之病狀已顯明其病根之深伏然無論患病若何久長苟有一線之生命服此散拿吐瑾必能有益世間有千萬人既瀕於死因服此藥而得全愈者皆爲此靈驗補藥之活現鐵證

諸君如讀以下證書便知此藥之靈效

敬啓者前承　惠贈散拿吐瑾一瓶此藥俍於數年前已見一友人以積羸之軀方服兩瓶立臻壯健以後遇有親友中有用腦過度身體積弱者俍均勸其服食此藥無不奏效知散拿吐瑾之非凡藥有百利而無一害者實以俍爲最早曾見保證書內載世界著名之技師文士政治家所言此藥之功用均符俍所經驗俍尤可證明散拿吐瑾實爲一切思想家必不可少之要劑也特復鳴謝即請台安

溫宗堯謹啓 民國二年三月十五號

此藥每包均有左圖公記

散拿吐瑾延年益壽粉

第五十屆勸業債券加補水發售告白

● 債券　券面日金壹拾圓　隨同利票無記名　發售總額日金參百萬圓整　利息按年五釐　每年一次陽歷七月

● 發售　本年陽歷三月初一日起至同月十五日截止　在日本各地由日本總行各地代辦處以及日本內地樺太滿洲中國各口岸所有日本郵便局一律發售如值發售期間未滿而所有債券全體售盡則已

● 償還抽籤　民國三年六月行之以後按年陽歷六月及十二月抽籤二次至第十六屆止其次按年陽歷二月六月及十月抽籤三次限於四十年以內全數還清

● 補水　初屆抽籤　頭等日金二萬四千元（即一千元二十四籤）　二等日金一萬五千元（即一百元一百五十籤）　三等日金二千七百元

第二屆以後每屆　頭等日金參千元（即一千元三籤）　二等日金參千元（即一百元三十籤）　三等日金二千二百元

六十元（即十元七十六籤）

二十元（即十元二十二籤）

● 發售地址　日本郵便局所在地址如下

北京（天津 烟台 牛莊 塘沽 山海關）　中國（各口岸所有日本各郵便局）　郵便局發售除出售本債券外所有繳交本利及補水或以匯便貯金轉賬償券且將本利等項均歸該郵便局承辦

上海（蘇州 杭州 鎮江）　南京（九江 大冶 蕪湖）　漢口（長沙 沙市）　廣東（汕頭 福州 廈門）　大連（旅順）　奉天（遼陽 長春）等

● 本行營業簡易說帖

資本金日金二千萬元整　積欵日金三百九十五萬七千四百元整　債券發行額日金二萬零六百五十七萬零二百一十元整　放款日金一萬八千八百七十一萬九千六百二十七元六十七錢九厘

日本大銀行（本行概爲本行代辦處或承辦處而通國所有郵便局一體承辦本行債券事宜）

日本東京市麴町區內山下町

日本勸業銀行啓

失票聲明

綠佩珍於今春陰歷正月十二由景德鎮返洋行至祁門店里灘地方突被相伕肩相潛逃內有匯票二張一係張天祥豫字第三十七號葉佩記抬頭陰歷二月初八期向黟城余聚豐號兌英洋三百元一係張天祥豫字第三十九號陰歷二月底期向黟城余聚豐號兌英洋二伯元佩珍業將該票之號碼逃各情稟請本邑官廳緝追並告布在案并請本邑商會轉咨景鎮商會祁門縣商會備案誠恐奸徒將票遺傳用特登報聲明以免受欺此白

黟縣葉佩珍謹白

中國明明眼鏡公司

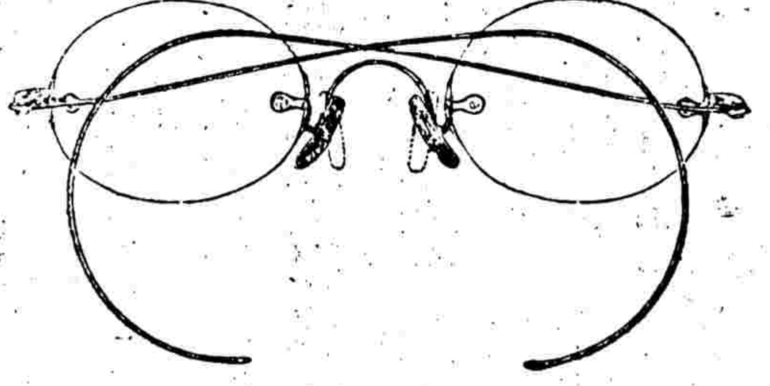

存乎人者莫良于眸子誠以視管一與外物之接觸最多苟視物不能明瞭則視官失其效用如一生之受累不淺欲圖補救已損之目光舍眼鏡外別無所屬本公司研究有素精製各種鏡片無論遠光近光散光凡泰西各國所能造者無不能造遠勝於舶來品實爲中國眼鏡公司中空前絕後之大製造務使惠顧者之目光均能享明而復明之利益矣

一驗光之周密　本公司係光學專家所組織於光學之研究已三折肱凡備有最新發明電光驗目黑室及各種新發明電光器械凡配購眼鏡者先驗後配照光製鏡驗費不取倘已患目疾者則本公司聘有經驗照著之西醫爲之醫治

二裝配之優點　均依惠顧者面部之標準爲之裝配既無觸碍眼毛之患又無壓鼻擦耳之苦

三製造之美備　特製最新環球發明格致濾形鏡片如●托力克●雖側視干上下左右極邊視線與中心點纖毫無異●白愛福克耳●即上遠下近之雙光片老年用之上可眺遠下能察近有恢復童年天然明眸之功效●雪林團●即圓柱形能補救老少散光爲固有之目光●機力司姆●即三角稜凡患腦筋歪斜均能對症製片

四邊脚之精緻　若購脚有軟脚離鼻其及他各式邊脚特聘高等專門技師製造

五顏色之完全　各種金銀鏡架成色充足包用包換五色齊備各隨時景適用更有淡茶綠與玫瑰紅兩色爲最鮮豔最流行之唯一無二美術裝飾品

六豐采之增加　凡戴本公司眼鏡者澄如銀海永無目疾精神煥發豐采欲飛本公司開幕伊始力謀進境各界士女幸賜枉顧無任歡迎謹定於陽歷三月十六日開幕

上海英大馬路巡捕房斜對面　經理俞聖祚　協理金麗生　同啓　電話四四另三

DOAN'S Backache Kidney PILLS

病之遲促人年華者莫如腎弱

背痛心悸節骱痛四肢浮腫小便諸疾是腎虛也如不及早醫治勢必百病叢生矣婦人職守家務日有所事設或操心過度動作太勞皆足以致背痛背痛者乃腎虛天然之朕兆也置之不理不但身體鮮有康寧之日且更他病踵至如輕年頭痛肢痛骨節痛脚踝腫脹眼眶腫水臌節骱僵硬風濕癱瘓膀胱發炎小便渣滓種種疾病起矣兜安氏秘製保腎丸爲腎虛所致各病之專藥效能排除體內污毒酸尿改良血液壯旺腎力無論男婦老少均可服用此丸功專腎經藥性和平味亦甘香洵腎虛之聖品衛生之至寶也

各埠大藥房均有出售每瓶洋一元二角每打洋十二元

上海江西路兜安氏西藥公司啓

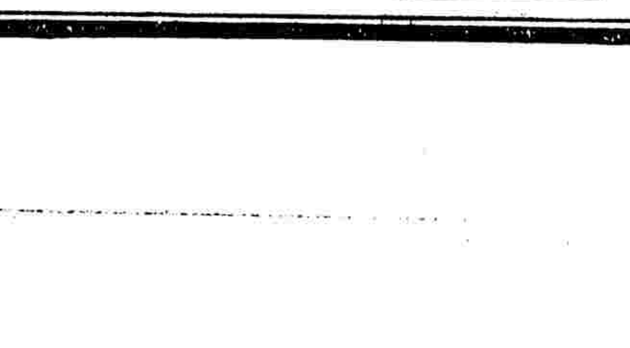

兜安氏秘製保腎丸

第二千四百八十五號

○商辦新舞臺○

二月十八日戲 頭等三角 二等二角 每日拜三禮拜六禮拜日演日戲 逢禮拜六禮拜開演 本台包車北車可直本台

(王)洪壽 (周)文鳳 王益芳 馬飛珠 趙文連 (夏)月潤 (馮)子和 (夏)月珊 邱治雲

全本 宋江吃屎 全本八好心

二月十八夜戲 頭等六角 二等四角 三等二角 每日禮拜三禮拜六禮拜日演日戲 本臺設城內九畝地大境路

(夏)月潤 (夏)月珊 (毛)韻珂 (馮)子和 (王)洪壽 (周)文鳳 劉臣 許奎官

頭本 二本 殺子報 殺子報

大舞臺

二月十八日戲

(小)寶芬 富仙勛 (小)如意 (盖)俊卿 (七)盞紅 (小)寶林 賈雲 趙如泉 (李)春來 沈韻秋 (張)雨亭 (納)紹先 何金壽 小桂枝 林步青

賣馬 富春樓 拿虎謝 落馬湖(四演) 取印帥 遊花園

價目注意 二月十八夜戲 特別包廂 ……

小寶芬 (異)小桂芬 (蕎)俊卿 七盞紅 (張)雨亭 小寶林 (沈)韻秋 鹿寶遊 小如意 (賈)雲 趙如泉 (李)春來 (王)利水 (趙)如泉 (蕎)俊卿 林步青

白門樓 寄子 蜡廟 陰陽河 白水灘 斗牛宮

◎法界迎仙鳳舞臺◎

二月十八日戲 男女合演

石炳奎 馮春奎 胡秀芬 劉松亭 (張)寶福 (黄)春山 (劉)林壁 (梁)俊園 (小)鳳池 葛玉亭 周福全 狗肉紅 七金子 小阿四 白呂布 (石)榴紅 (四)盞燈 三盞燈 馮春奎

反五侯 牧羊卷 南法三拾全本 天門門寺足分玉鐲雙蝴蝶

二月十八夜戲 男女合演

馮春奎 葛玉庭 小鳳池 梁俊園 (劉)林壁 劉松亭 璧玉花 小紅元 (趙)美玉 (白)呂布 (狗)肉紅 (劉)昇峯 (趙)玉美 石榴紅 四盞燈 (綢)香 謝秀 小阿四鳳

乾坤帶 吃人肉 綠牡丹 藏劍魚 小放牛 櫻桃陵碑 霞宮 靜安寺 白紫李打相

○丹桂第一臺○

二月十八日戲

雙處 劉壽峯 (粉)菊花 (張)德俊 小楊(月樓) (張)處 (八)歲紅 (盖)叫天 小松(吳) 石小(吳)

滿床笏 趙州橋 紡棉花 火燒 六部 平審 回朝 九更天 一枝桃 楊乃武

二月十八夜戲

(王)錦 (劉)壽峯 (張)德俊 (粉)菊花 (吳)小松 (吳)石小 (張)處 (八)歲紅 (楊)瑞亭 小月樓 小楊 (蓋)叫天 (十)三旦

別皇宮 美案 泗洲城 雙搖會 文昭關 目蓮救母 花蝴蝶 英烈傑

◁英界二馬路醒舞臺▷

(日戲價目) 二月十八日戲 特別廂 包廂 頭等 五角 正廳 三角 二等 二角 三等 一角

許培順 陳德 (丁)長勝 宋志普 子銀庭 (小)喜祿 (王)雲祥 (蓋)春來 (小)菊笙 (陳)永奎 劉全瑞 (小)孟七 (趙)君玉 (林)卿雲 (張)寄雲 小童串

(宋)石磯 五台 曾兒 (梅)龍鎮 (探)寒窯 蓮花湖 妻黨同惡報

夜戲價目 二月十八夜戲 特別包廂 一元 包廂 八角 正廳 五角 頭等 四角 正廳 三角 ……

(丁)長勝 (宋)志普 (劉)瑞春 (王)雲祥 (孟)君武 張雲青 (蓋)春來 (林)翠卿 孟鴻舉 (溫)小培 小七孟 小吉瑞 (李)君玉 (趙)趙小 劉永

(征)北海 (寶)絨花 潮金頂 雙翠屏山 風(後)波 亭(本)

開明社改良新劇團

二月初五夜開演 得好評 ……

全體社員

其中情節重行編排破鏡重圓大有可觀

二月十八日戲

妻黨同惡報

十八夜演准著名悲劇 五六七八本

梅花落

唱歌跳舞電光燈塔佈景

東京活動影戲園

開設在英美租界中西醫院北首第一百二十號門牌

本園開演新片 ……

租金 價目 ……

新民新劇社

石路上天仙舊址 電話八二八四八 日戲每逢星期六星期日

特請著名新劇大家

凌憐影 汪優游 王无恐 李悲世

崇廟喝天笑冰秋憐寒素石藥風雲花僧見肖燕梅笑香星冷雷航國瘋治鏡雙靜警

獅生鐵亞放天有劍瘦猛石嘗雅敏鴻幻翠永跌紹劍杏再獅

二月十八日戲

莫名其妙(趣劇) 眼前報(正劇)

二月十八夜戲

尸變奇案(後本) 珍珠塔(五六七八本)

民鳴新劇社

遷移大新街中舞台舊址

電話三一四一

○彩台五色電光燈彩新添五彩奇巧佈景○

全體社員准演

二月十八日戲

尖嘴姑娘(前本)

二月十八夜戲

呆女婿(趣劇) 珍珠塔(正劇 六本七本八本)

廣東種德園精製

著名蠟丸

烏雞白鳳丸

本雞婦乃得以品質功著和經白腹身久各醫料五角一每半
東丸科本秘製藥效人凡期帶精神不症每角半角兩
云能百病方其料煉之所斷不小通虛受難○丸又單小二
鳥治鋼得加貴登其翻其女調產難孕以雙洋二料丸角

參茸衛生丸

此男氣精體飲身等有醫衛丸每元單半廳海老對兩鄭外房倫隨
丸婦血神量食體症病生○丸又料諸四處巡門廳費舉均種啟
當老南困興不虛服則之雙洋五二君明馬擂不叫自各有係
治少虧精花思腦之除有發料一角角處上路房樓審理藥寄園

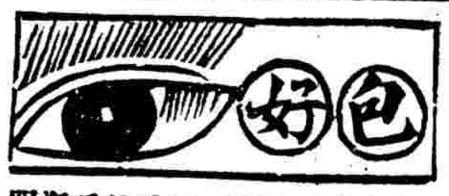

包好

眼科仙品 此藥為本堂主人秘製 …… 每瓶二角 ……

彭壽堂藥房聲明假冒

真一刻時止血 止痛玉樹神油

本堂秘製玉樹神油其奏效之神速無比 ……

彭壽堂始創最靈驗

真三日全愈 珠珀白濁丸

此丸乃本堂秘製奇方合天下各 …… 萬靈又速又安之妙 …… 料二元小瓶減半 …… 總發行在上海河南路 ……

高德洋行

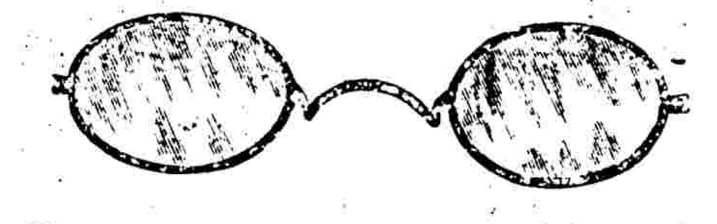

上海英大馬路三十六號便是

創製托力克化學灣形鏡片

海上之眼鏡有之然西 …… 本行特聘 …… 博士 …… 敬 ……

中國精益眼鏡公司

中國自製最新發明吒力克鏡片

開設在上海英大馬路泥城橋東首

電話第三八九五號

吒力克鏡片 …… 本公司 …… 故能使戴者目光四激不勞 …… 願與平面鏡之祇能平視者迥別 …… (一)該鏡片能貼近眼匡而與眼毛並不觸礙 (二)能遮蔽眼目使塵氣不易侵入 (三)該鏡片光線采故戴者神采毎增百倍 …… 混充本公司吒力克鏡者尚祈留意

謹防蠢動之警告

內手足拘攣或覺肌膚搔癢發見小瘡則是毒瘡復發之兆 …… 海波藥 …… 每瓶洋二元每打洋念元服法另詳仿單

上海四馬路五洲大藥房

燕醫生濁補丸(均有備藥)

凡人飲食過多腹中膨脹胸膈閉悶服之燕醫生濁補丸藥立見神效虛實咸宜果無後患消食通竅靈驗異常全球購服頗多諸大名醫皆已試驗莫不謂效力偉有志衛生者其各留意可也 上海老晉隆洋行總經理

請看 ●萬衆之精華 萃在于茲

請看 ●仁丹之靈效 賛頌寰宇

總經理上海河南路老巡捕房北東亞公司書藥局

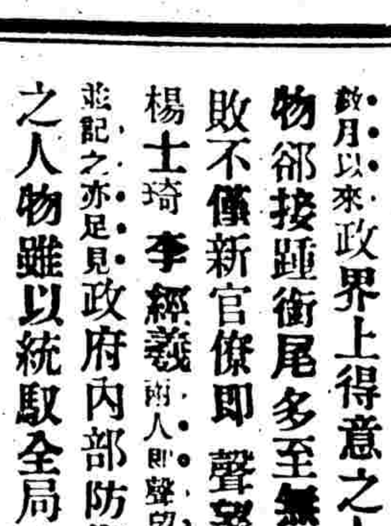

軟紅塵中失意之老官僚

▲杏花飄泊李花殘　▲春寒厮攔誰管得

數月以來政界上得意之人物寥寥無幾而失敗之人物卻接踵銜尾多至無量數不僅民黨即官僚亦失敗不僅新官僚即聲望素著之老官僚亦失敗如最近楊士琦李經羲兩人即聲望素著之老官僚而失敗者吾人爲此記之亦足見政府內部防衛之嚴苟非有系統合歎式之人物雖以統馭全局之大力者亦不能位置一人也

楊杏城　楊氏兄弟與袁總統交情極厚關係亦甚深其信用與資望視現在政府諸公實高出一輩　楊之入京因非絕意仕進其趨向亦顯不輕出顯者蓋亦有故　去年徐東海到京曾勸楊出任某部　楊謂任事固無不可　但須看機會大家一同做若令我屈居新進之下混同奔走問吾實有所不能　爾時楊氏之自待可謂不薄乃不過三月而失敗兩次　楊氏處之境地蓋不僅欲進不得且將有欲退不能之苦矣

第一失敗　總統府秘書長一職視國務總理職權尤爲重大　語其實際內而輔弼總統外而兼理交通外交財政皆非與人任去年十月政變之後大總統以國事方艱擬任楊氏爲秘書長　意既決矣忽而改動　一時政界中以秘書長實艱事繁非楊氏之才略所能任　然而中止者又有謂係楊氏持退讓主義不欲與人爭地位請總統收回成命者　但依吾人眼光所見　總認爲楊氏之失敗以才力固無一定標準而退讓亦不過爲遮羞耳

第二失敗　楊氏年前既未得秘書長　最近乃有交通總長之任命　據聞當時總統曾命孫總理商之楊氏已得其同意而後有定楊爲交通總長之任命不圖任命甫到國務院而朱總長即面謁總統請辭內務專任交通　未知當時總統許可與否但任楊爲交通總長之成命確又收回　聞當日孫總理回復總統得楊氏同意時總統左右並無其他之人　而任命到院時朱總長即一方進府其爲事實偶合與否雖未可知然而楊氏之交通總長即消滅於此不明不白之中矣

現在之難爲情　楊氏經此次失敗益復灰退　總統兩次收回成命亦頗覺楊氏面子下不去　而總統左右之有力者爲欲解決此困難問題力謀爲運動農商總長一席　總統亦頗有意惟楊氏一方甚覺爲難　欲不應命則似意在必得交通　未免送難爲與總統欲就農商　則是甘拜下風且有奪張總長椅子之嫌疑　故其進退皆爲狼狽　失敗之後更復拖泥帶水楊氏之來眞可謂自尋苦吃矣

李仲軒　李仲軒以合肥門第爲前清名督撫共和以後來往青滬間名爲隱居實則野心未死去年到京之日曾向其同鄉某君言政治會議總須出力幫忙但吾之爲此亦別有用意若僅得一政治會議議長不如仍居青島之爲愈也而其結果則至今仍一政治會議議長可嘆與楊杏城同病相憐者特其失敗之事實有不同異耳

第一失敗　李氏之志願與楊氏不同楊氏意在中央李氏每思獨當一方面其意蓋在得一都督若民政長尙不足以厭其欲也　其初入京即抱此目的後見機會不順乃一變而欲組織內閣　總統亦曾對之表示同意　至今寂無消息大半已歸於失敗中矣

第二失敗　李氏求都督不得又欲組織內閣不得於是　退而想望平政院長以資娛老乃又有施愚汪大燮者之競爭李氏又處於失敗之地位矣

現在之牢騷　李氏數月以來自知所懷之希望不能達到且不欲以議長終其身也近日乃大發牢騷極欲以去就爭之見人即謂將回青島　或有勸以待政治會議終局而後去者李終不欲强留也

古德諾說帖中之總統府官制

總統府官制以總統制將見諸實行亦須有變更之處惟此次官制應如何規定尙無一定辦法法制顧問美儒古德諾氏曾擬總統府官制說帖一則規劃尙稱詳細爰錄如左以供國人之研究

大總統府官制之組織應視夫憲法上大總統應行之職務如何　如大總統有監督各部辦事職務即無設置總理之必要又如立法機關　雖憲法未經聲明其權限然　其實權亦僅有會議大總統所提出之議案而已

據以上所述情形是大總統府應設辦事機關如左

(一)法制(二)行政(三)財政(四)秘書

(一)法制　將來於憲法所產出之立法機關無論其係爲諮議會或有監督總統行爲之權所有最關緊要之法案度必由大總統提出其中關乎各部由各部提出者或由總統左右機關提出者然無論由何項機關所發生其未提交立法機關之先須經精於法律起草員編成議案所以然者以其可以與現行之法律及章程均相脗合並可不背應定之程式由是論之大總統府內　應設一法制處　其中人員須派法律畢業者並於議案起草素有經驗者　又應設一法典圖書館　蒐羅各國法律暨各國立法機關執行職務時所取裁之報告俾欲採取各國法律於有實在利益應須備有精通外國文字之員　徵諸美國聯邦中有數省設有法案起草處英國暨該國自由行政之屬地大抵設有法案起草議員

(二)行政　據各國之經驗行政各部往往有各自辦事不復顧及他部情形之處以是一部中不免於本部事務則視爲甚重而於他部事務則視之甚輕不知一國辦事之精神一部與他部須互相維繫　如欲達此各部互相維繫之目的並保持各部行政進行之速率平均於於大總統府中設一監督行政處　因大總統爲政府全體之監督該處所設人員應明晰行政全體之官制並須備政府組織官制圖表遇有官制變動尤須隨時更正所有各部各局之報告並各部行政之詳細辦法均應逐一審核倘各部於所辦事件致有重出之處或有可以改良之法該員應呈報於大總統該處如能辦理得宜大總統允許其考察各部辦事情形並將考察情形及可以改良辦法呈晉於大總統

以上設立該處之結果匪但可使各部互相維繫並可使一部行政有改良之處他部亦可效法　因有此監察之機關可以阻遏費用奢侈及行使賄賂之發生　蓋此等惡習爲行政各部之所難免也近年來美國中央政府並聯邦中之數省及市政廳因以上所列情形亦設立局所或暫派專員辦理前述事項

(三)財政　關於預算一事應設一監督之總樞紐　若英國組織之樞紐即以財政大臣監督大部分之用度其他如德國則以國務員全體會合有此監督之權美國之總樞紐在立法機關中之數股然美國制似無甚成效以上諸制中之成效最著者英國是也　英國制之監督預算恐不能實行於中國因中國財政總長之地位有特別之情形　其故有三(一)爲條約之限制如關稅爲收入之一大宗因有約章關係遂成獨立性質(二)生利事業　如鐵路郵電設有交通專部以管理之(三)地稅歷來爲國家最鉅之一種收入然徵收之人並非由財政部所派之專員係由隸屬內務部之行政官代爲征收是以中國財政部之性質僅爲一支拂用款之機關祗有經理支拂之責而於徵收一事大都非其自理且各部均處於平等地位財政部倘欲干涉他部用欵即不免嘖有煩言　能以高級機關監督之則可以使各部服從也　（未完）

白狼佔據老河口之警信

△嘯雲通信

老河口在漢水上游　俯臨武漢最爲重鎭狼匪意圖佔據此處以得建瓴之勢蓋有日矣幸官軍防範甚嚴僅得保守近日　狼匪在豫之東南部被官軍擊敗西向而逃官軍方以爲匪黨大創縱不立即消滅亦已奄奄無生氣矣不圖　狼既西奔忽率悍大匪隊轉而圖鄂七日行距老河口二百八十里八日夜間即　驅至老河口出人不意突肆焚掠　損失以千萬計旋　即佔踞其地　將圖不逞是夜段督接得警耗以下游一帶駐兵無多恐人民聞警徙避分撥因命力守秘密故至今日閱兩日外間人知者尙少云

白狼西竄之又一報

本月四日狼匪一股盤踞六霍茶山一帶經官軍勦擊乘夜轉竄至河南商城本欲穿信陽鐵路而過嗣見信陽有大軍防守折向信陽南雙河地方穿西向武勝關一帶　逃逸是夕段都督電飭原駐京漢鐵路信陽以南各站之第二師及第三師之補充旅各軍隊南北夾勦　及距離雙河約一二里之遙由信陽開下之補充旅適與北來之第二師軍隊相遇因夜色朦朧與不甚辨斷遂至彼此誤擊幸後由馬探報告始悉均是官軍槍聲乃息値此　南北官軍彼此槍擊誤認爲匪之時而匪遂由小道奔竄及至彼此認明轉身追趕匪蹤第二日拿獲匪徒二十餘人就地正法其拿獲之匪有衣婦人紅綠下衣者　聞此股匪之人數雖有二千餘人究竟眞正匪徒不過數百探　由應山竄至隨州棗陽沿山一　段兼督即飭第八師十五旅陶旅長率二十九團由廣水起早追勦該團已於五日向應隨進發惟居於山麓一帶之人民向稱爲安樂桃源者今已不知蹤跡何似矣

武漢破獲亂黨之臚話

本月七日在文昌門外江岸　拿獲之亂黨爲一青年手挾布包內有亂黨通箋兩封禁物數件身旁又搜出手鎗一枝禁物兩件其人身着　湖縐灰鼠皮袍緞子馬褂鼻架金絲眼鏡口操湘音當由調查帶之進城由段督復發交軍法處訊明　其姓氏尙未查悉

▲武漢總稽查劉友才在　略佯賓館內拿獲之亂黨爲劉姓名天猛乃亂黨之重要人物　餘黨數人一併帶往督署聽候訊不諱有一姘婦　已准具保開釋餘則均解波江交軍法局審訊矣

▲武昌監獄中女犯王氏　初由典獄官收之入監令女監婦檢查其身不過爲符監獄施行法令詎該婦竟　身懷炸彈大小二枚隨即擲下全監皆驚詫者謂亦亂黨人物也

殲除陝西叛兵餘孽之報告

△浪生通信

陝西叛兵竄擾本鄉前南陽鎭田作霖收撫編制兩營駐紮內鄉就地籌餉該叛兵等率皆隸籍豫省故亦頗能相安惟內鄉巨匪投附叛兵之孫玉璋及少數叛兵賈德佩等因恐官軍設計誘殺復行遁去荊關一帶又被擾害　駐防淅川內鄉之巡防第一二兩營統領馬文德乃王天縱督部奮勇敢戰聞已將孫玉璋及少數叛兵殲滅殆盡荊關各地匪勢大殺頃馬氏呈報督長大得嘉許特函覆之畧云接准公牘敬悉殲切叛兵賈德佩與土匪孫玉璋等嘯聚荊關劫掠甚猖獗幸賴貴統領督率雄師前往勦捕所部將士咸能用命以故每戰必克遂將叛兵土匪殄除殆盡實足以振軍威而寒匪膽祇領之下欽佩莫名現在豫辦清鄉尤須借重聲威以清餘孽內淅一帶此後自無匪擾之虞不特兩縣紳民感激無已也云云想馬氏接函後必能益加奮勉說者謂以如此良將僅統兩營未免可惜耳

三誌田中玉越境勦匪之捷音

田鎭守使中玉連日又在　謝集閻集一帶　搜獲杆首朱馬五彩匪陳三用等匪十八名均供認在洛集皮口　抗拒官兵幷供史光山杜學詩彭乃玉陳金郎　李長勝杜孝寅賈五等七名杆首　確已擊斃　等語當即將各匪分別正法現在碭境大致肅清又派統領培榮上官團長勛赴於塔山戰後分途追勦搜悉著匪　李明起陳克林馬四劉作田彭三德等股約三四百人散伏大辛莊大小岑子　等處於感日早十鐘各隊齊集大小岑子　匪竟出圩拒戰彈如雨雹鏖戰至晚十點營長王振標許瑞祥哨官張華亭劉秉元等率隊越牆躍入各隊繼進斃匪十四名傷匪三十餘名生擒四名奪獲槍十五桿　及贓物極夥　餘匪向　東南紛竄　官軍受傷八名斬都督得報後復分飭嚴行搜捕餘匪免致蔓延復云

安慶又獲亂黨一人

皖西日前都督府衛隊李營長在省城　拿獲亂黨陳世忠係由何海鳴遣派到皖者　經軍法課課長研訊供認不諱呈奉都督批令鎗斃乃於十日下午一時綁赴北門　鎗斃　由衛隊李營長執行併於刑所實貼罪狀云訊得亂黨陳世忠暗通逆首何海鳴來省組織機關圖謀內亂擾害治安罪無可逭案奉都督批令着即槍斃以昭炯戒等因奉此遵將亂黨陳世忠於本日下午一時綁赴刑場予以槍斃特此布告

威武不屈

外埠函購郵局最妥○如無靈驗包可退還○本廬分設杭州陳列所○南京花牌樓○天津北門獅子胡同忠成棧內

當此種族競爭世界若不强種何由競爭若不競爭何由强種强種之道首先補腎考本草載海狗腎不僅扶陽補腎並治諸虛百損凡人之患虛勞症者必由先天不足後天戕伐始則腎虧繼則夢遺終則無夢亦洩甚且精從便溺而出從此氣血消耗精力疲憊頭昏目眩耳鳴腰痛四肢酸疼陽痿不舉或舉不堅久或洩而不射要知種子之法全賴夫婦同房磨擦之電力電力不足則必不歡暢神何能强子何能得可不惜哉本主人創製人參鹿茸虎筋野朮海狗腎汁壯陽廣嗣金丹專以壯陽補腎生精益氣爲宗旨務使元氣充足則精力强壯非惟百病自消抑力亦自然增長此藥因係[illegible]

一補有十年之功

彭壽堂藥房始創麥茸芝朮海狗腎補血生精如意丸此丸純是精液煉成故丸小力大服少勝多一補有十年之功

年來治愈陽痿虛損各症不可勝數如見不信請數[illegible]元陽健壯所生子女個個强健其效一凡腎氣虧損之人每[illegible]天不足之人面色必黃肌肉必瘦但服此丸七日面色必轉紅[illegible]

●記法使館之古裝跳舞會

本月七日駐京法國公使康佛君在東交民巷法國公使館內開古裝跳舞會古裝者法國路易十四時代之衣冠也是日到者約五六百人法公使之夫人與法國使館館員及夫人均出而招待惟法使夫人所着衣服則爲路易十六時代之形式而各國來賓之衣冠亦多係各本國古時之物與法國路易十四時代相近者俄羅斯有一人所着之衣以寸許紅綠等色之碎錦嵌成日本有一人彷彿似武士道之裝束英國有一新聞記者則用吾中國古時之盔甲並帶假辮子一條此盔甲分量極重戴之頗不舒服故一經跳舞汗流浹背未幾即將盔卸去吾國重要人物蒞會者若熊希齡孫總長寶總長曹次長及施鍵初均偕其夫人前往赴會熊並攜其女公子同去此外有扮作水滸傳中之武松者有扮諸葛孔明身穿八卦衣者又有扮前清達官穿袍掛戴紅頂子者但跳舞踊中陳列之物甚多穿中國古衣者闊袖大襟稍一轉身則須損壞物件故跳舞時殊多不便是日跳舞每次多以十二人爲一隊跳舞時出各種玩物其初爲一鴨子次有一紙製大蝴蝶蛋兩長鬚俄又有西洋童子二人扮作黑種人各捧出一形似小簸箕之物內盛紙製之古時帽子及古時跳舞時所用之眼鏡以及其他小頑意物件又有紙製一樹上綴花及菓品可以取下凡此等之物均由使館人員一一分贈來賓迨散會時已二鐘矣

●陳璧殺姪案之是非（二）

▲對於陳璧自白之又一駁議　參謀部某君對於陳璧之自白逐條駁詰已誌前報茲更得一稿再錄於後

一致參謀部匿名信件最爲緊要證據考查情形委係董升所投　董升質供　九月一號送陳璧某公子上火車赴青島而此信即於是日上午所發且在第四郵務支局（在前門外西車站旁）適與董升送行時期地點符合

一匿名信摹跡經檢察廳核對確係周文潞所寫

一當陳繩屍身發現時伊姊丈黃曾勗痛哭吵鬧陳繹云不要吵鬧總有人殺的如係父親害的自有父親償命如係我害的自有我償命且平時常對人云地球上各國惟中國最糟中國人家惟我陳家最糟觀其出詞憤慨不爲無因似有不得已之苦衷

一黃貴在上房與五姨太調笑適爲陳繩撞見痛責黃貴已有口供

一陳繩屍發現後陳璧親看繩姊黃陳氏之病（向來不曾到過一次）一見面即云近來參謀部出一暗殺案實格尚未破獲此案必是參謀部人運動我家丁所殺伊姪女辯云縱外人挾仇只能運動一人暗殺焉能將家丁全行運動後審官詢陳璧是否有此言伊不肯認後當經黃陳氏當堂對質陳璧始俯首無辭

一陳繩屍身發現之日並未報區（第二日始報區）當晚陳璧猶赴宴會即此一觀其無人心可知後經官詢璧是否當晚獨赴宴會　證供因係至友招飲不得不去

一陳繩失蹤後參謀部接得匿名信同人至爲着急旋招伊兄陳繹到部詢問見陳繹不惡不忙尚無憂色後派員至其家詢問陳璧更消閑自得若無其事當時參謀部已覺可怪不料竟與自伊父子有絕大之嫌疑

▲劉律師之駁話　此案陳璧之辯護人原爲汪有齡及汪已辭退即有黃遠生接辦之議後乃議定由黃與劉崇佑兩人接辦　有人往訪劉君詢以對於此案爲陳璧一面作如何辯護劉君云此案喧傳人口已久死者甚慘若非人不得或有所縱則是無國法惟刑事責其實此法官之職務亦辯護人之職務也陳璧素評如何是一事陳璧果犯此罪與否又一事宜分別平心察之案之發見已半年檢察官偵查之結果對於陳璧父子雖有起訴之理由然彼等是否眞凶尚屬疑問以僕觀之僅此證據則直不成爲證據陳氏父子不得爲有罪法庭應速謀所以別究眞凶之方法否則將終無揭破之日汪君以就法律論負會之事不能眾顧而辭僕繼之亦以如此震動社會之奇案必不容草率認定漫罪數人以悅一時之耳目陳氏即有罪亦當明揭之使社會共聞共見認爲至允當至公正之判決則司法威信受益無窮且辯護人之責任在於辯護其攻擊至當之範圍使被告人有罪與否終見眞實耳若被告人有眞確之罪證辯護人即不能背法律昧良心而爲之辭否則不敢偷一時之嫌而自忘其職又問此次契約如何劉君謂僅受一委託書而已僕不受絲毫之公費及謝金然僕認爲不能行使律師之職務時則隨時皆可自由脫離黃君則只受最低度之公費其勝訴後之謝金亦將以充公益事業之用不自受也又問律師爲法定職業之一種不受報酬是自棄其權利矣其有所恤乎劉君笑曰君疑誠是僕個人也固別有故社會若以律師受正當之報酬爲爭賄則是有法定之賄賂矣僕不敢以此測社會之心理然僕亦未嘗不自檢也

●縣知事正式題名錄

▲可憐公僕多於鯽　▲都向龍門滿躍來

知事試驗委員會榜示云查本屆知事試驗自二月十六日遵章舉行迭次錄取各員業經分場宣布在案現在知事終場依據知事試驗暫行條例第十條及第十一條規定按照試驗成績平均分數取列甲等七十三員乙等三百一十一員丙等二百三十五員除遵章經由國務總理呈報大總統外合行榜示

甲等七十三員

▲試驗成績平均滿八十分以上取列

張延厚 安徽桐城　唐受潘 四川邛崍　方 朔 江蘇武進　余寶齡 陝西安康　趙錫名 四川宜賓　李仙根 直隸獻縣　程鴻鑾 安徽績溪　顧思孝 江蘇太倉　靳論棠 直隸安肅　盧重慶 江蘇江甯　曹豫謙 浙江紹興　廖 杭 貴州修文　侯宗瀛 湖南大庸　貢士元 安徽寧國　賈毓鶚 山東歷城　李濟時 湖南荊門　周大封 浙江紹興　程文謨 浙江杭縣　徐志釋 湖北江陵　何錫廉 湖南長沙　尹祚章 山東肥城　趙廷桐 浙江杭縣　李陰棠 直隸清苑　張鼎彝 直隸獻縣　殷季銑 江蘇常熟　章壽椿 江蘇江陰　袁慶宜 江蘇嘉定　侯必昌 江蘇江甯　陳居綸 浙江鎮海　張家駒 四川閬中　汪仁溥 江蘇吳縣　全 斌 直隸大興　徐鼎年 浙江杭縣　岳 福 京 旗　張振中 直隸安平　汪 圻 安徽桐城　李毓文 福建閩侯　孫 榮 四川富順　錢顯曾 浙江紹興　陳贊夏 福建閩侯　馮汝琪 浙江桐鄉　李楚珩 湖北襄陽　鄧殿善 山東泗水　藍光策 四川資陽　黃敦鼎 湖南瀏陽　梁繼元 浙江紹興　王寶生 安徽宿邱　吳 師 安徽桐城　高增奎 直隸天津　趙振鑾 直隸鹽山　黃占梅 福建永定　林鍾琪 福建閩侯　陳爾埃 奉天錦縣　吳贊濤 江蘇武進　程福海 江蘇武進　吳含光 山西解縣　傅作霖 江西豐城　王僖年 山東泗水　陳嗣光 山東蓬萊　程 延 江西九江　胡贊采 河南潢川　王家麟 浙江山黃　國 元 湖北宜昌　沈祖焜 浙江紹興　楊道隆 浙江紹興　黃自明 貴州獨山　增 春 京 旗　李 銳 京 旗　成 謙 湖南湘鄉　白 藍 直隸通縣　李奎保 奉天新民　葛尚德 江蘇上海　鄭斯偕 山東淄川

▲試驗成績平均滿七十分以上取列

乙等三百一十一員

劉培基 直隸青縣　陸麟敍 河南武陟　湯銘彝 四川巴縣　周觀濤 江西九江　陳贊彝 福建閩侯　黃步瀛 仝上　田士懿 山東高唐　張延祿 山東嶧城　鄭滋蕃 浙江鄞縣　李炳珩 新疆鎮西　劉 鼎 湖南成步　曹文郅 湖南岳陽　楊拱勞 貴州遵義　袁陰魁 江西萍鄉　孫乃炤 浙江嘉善　蘇世楨 直隸豐潤　徐 儀 江蘇宜興　薛 雪 江蘇宿遷　陳文玉 湖北蘄春　王承黻 浙江長興　李兆鸞 四川隆昌　丁方穀 安徽南陵　俞 鈞 浙江諸暨　孫顯鼎 安徽休甯　劉先鵠 湖北鍾祥　尹廷輔 浙江臨海　李國瑜 貴州貴筑　張景衡 浙江衢縣　牛兆瀛 山西興縣　閻廷獻 直隸昌黎　李 一 江蘇武進　陳友芹 江西豐城　賀榮科 湖北鄂城　黃玉培 廣西容縣　薛 溶 四川銅梁　梁先宣 山東茂名　張寅燮 浙江嘉興　魏墨林 直隸灤縣　孫啟椿 江蘇江甯　汪知本 安徽宿松　陳 濤 福建閩侯　葉玉森 江蘇丹徒　廖允偵 河南內城　李應韶 浙江紹興　鄭業盛 湖南長河　張子銓 直隸建平　何其章 安徽懷甯　劉壽琦 直隸玉田　史錫芸 直隸遵化　孫容園 直隸河間　白志嘉 山西靈邱　錢增藻 江蘇吳縣　楊 楷 山西應縣　孫甲東 奉天遼陽　呂廷平 江蘇江寧　陸長陞 江蘇太倉　楊光昌 山西黎城　吳樹珊 江蘇宜興　管祖式 江蘇江寧　陳衡潭 河南遂平　李鴻賓 山東日照　王德懋 河南泌陽　于普雲 山東武城　劉應浙 江西建昌　姚祖羲 浙江臨安　應履康 浙江永康　孟 嚴 陝西長安　王嗣曾 浙江上虞　吳寶矩 湖北來鳳　任翙和 湖北武昌　饒均藝 湖北鄂城　陳 寅 陝西渭南　段錫三 湖北房縣　吳功溥 廣東番禺　唐先徵 湖南瀏陽　徐仲良 四川萬縣　唐濟煊 湖南衡山　黃伯孝 山東栖縣　鄒 琳 廣東大埔　梅鏡涵 貴州銅仁　鄧之聯 湖南永綏　丁乃昌 貴州貴筑

任 焯 四川華陽　方敦素 貴州普定　廖劍春 山西桂林　張紹軒 四川閬中　額勒登武 京旗　王繹和 山西馬山　唐 鑑 浙江武康　蕭 道 湖南長沙　劉福和 山西桂林　張裕然 奉天撫順　陳錫疇 江蘇嘉定　吳朝冕 浙江松陽　楊 詠 江蘇武進　孫滦劍 浙江天台　魏大名 直隸趙縣　張 武 浙江樂清　楊增榮 山西新絳　陸燡曾 江蘇吳縣　王融觀 江蘇東台　增 鈸 直隸宛平　濮鉅南 湖北武昌　黃厚焱 湖南長沙　陳多謨 廣東連縣　汪 怡 浙江杭縣　江 學 安徽歙縣　莊永彝 江蘇武進　姚世僎 奉天瀋陽　李時亮 山東清城　孫迪光 浙江紹興　褚德順 浙江餘杭　齊 琨 湖北武昌　劉光榮 四川資陽　李祖康 湖南寶慶　鮑 洪 四川成都　蔣用嘉 江西鉛山　陸 棻 江蘇吳縣　孔憲熙 奉天懷德　周嘉琛 浙江紹興　楊其英 山東牟平　盛同枝 浙江嘉興　高步衢 河南扶溝　張新曾 山東博山　胡祚本 湖北江陵　陳應泰 湖北宜昌　劉嶽崙 湖北衡山　誠 勤 京 旗　孔憲洛 浙江衢縣　崔鎮岳 山西汾陽　張允升 奉天盤山　楊孝則 奉天蓋平　王世謙 福建閩侯　顧 瓉 江蘇太倉　魏雲輝 福建甯德　高玉田 河南內黃　裘 英 江西新建　鄭步蟾 江西上饒　李鹿瑛 河南盧氏　沈懋旗 浙江海甯　趙廷桂 浙江杭縣　張萊廣 湖北漢陽　方家鈺 陝西山陽　劉步瀛 陝西臨潼　傅裕德 四川敘永　李 馥 湖南彬縣　趙增厚 四川宜賓　朱 侗 湖北蘄春　唐炳麟 江蘇句容　錢沐華 江蘇南通　任 重 浙江黃巖　周慶懃 山東縣城　朱 恩 山東泰封　何銘敬 直隸正定　孫兆麟 直隸大興　余兆陽 安徽霍山　王殿彬 福建閩侯　張國威 江蘇無錫　李丙吉 浙江紹興　陳寶信 京 旗　劉龍炬 廣東香山　費昌祖 江蘇武進　李世祐 陝西長安　曹 溯 山東惠民　汪貽驥 浙江杭縣　劉耀東 浙江青田　孫陶懷 安徽懷遠　劉寶亭 直隸鹽山　李映庚 山西萬泉　純 錫 奉天瀋陽　王艾康 直隸淮安　趙鴻年 江蘇武進　程昌黎 江蘇南通　廖維綱 江西臨川　王景徽 江西新建　田過訓 山東廣饒　劉 岡 江西安福　于景清 山東長清　程桂芬 浙江永康　胡紹銓 貴州貴筑　王人祐 廣西馬平　陳朝楷 四川梁山　劉仁裕 浙江衢縣　張 綱 浙江於潛　董鳳華 直隸吳橋　程際元 江蘇淮陰　余煥文 河南商城　林祖彝 河南洛陽　陸秉鈞 浙江嘉興　沈陳棨 浙江杭縣　王恩沛 浙江紹興　楊光憲 直隸周安　王樹聲 吉林吉林　龔慶餘 江蘇崇明　趙守航 直隸南宮　陶 俊 安徽和縣　朱振譜 直隸東光　張宗和 直隸高陽　邱樹棻 福建長樂　張鴻作 山西汾陽

夏仁沂 江蘇江甯　張翹泱 奉天遼陽　桂 林 江西南鄂　張敬賢 山東博山　夏殿衡 浙江蘭谿　王澤清 浙江杭縣　張錫澤 廣東和平　李鍾英 湖南武岡　陶敦臨 廣東番禺　殷有徽 貴州貴筑　寶清暎 四川南溪　孫 鼎 江蘇高郵　曾昭威 湖南湘鄉　維康時 奉天海城　黃夏鈞 湖南湘鄉　何殿元 湖南長沙　張鳳瑞 直隸豐潤　毛 琦 直隸大興　蘇企由 江蘇江陰　王 炎 福建閩侯　趙大中 江蘇丹陽　勒大鵬 江西建昌　荊光晉 山東泗水　寶錫康 河南信陽　張 麓 江西豐城　左德隅 湖北應城　徐鼎元 浙江紹興　潘超鑣 貴州普定　陳元輝 廣東昭華　馮成奎 吉林吉林　洪 鑑 江西餘江　馬良翰 吉林吉林　劉 楷 陝西蒲城　孫甲銘 浙江杭縣　牛蔭麐 安徽合肥　翟則恆 江蘇南通　謝學霖 安徽蕪湖　李家祥 直隸深縣　呂怡年 安徽旌德　張景桂 直隸撫甯　孫丕基 山西太谷　劉贊廉 直隸天津　齊鎮東 直隸樂亭　段裕文 直隸永年　馬吉笙 安徽懷寧　姚錫楷 直隸深縣　胡 鐘 安徽桐城　范 琛 直隸滄甯　丁傳福 江蘇丹徒　慶 陞 奉天瀋陽　姚家琳 福建閩侯　楊士詒 江蘇武進　蔡光輝 江蘇松江　雷天衢 山西平遙　劉傳經 山西夏縣　黃覺灝 福建永定　陸錦璧 江蘇吳縣　王 琦 江蘇吳縣　楊遵路 江蘇高郵　裴維信 河南開封

趙震勳 河南澠池　侯樹德 山東恩縣　秦冠三 山東甯陽　孔慶鍔 山東曲阜　韓耀堃 江西南豐　宋 頤 河南開封　高中翰 江西九江　蔡鎮西 山東蓬萊　祝 撰 河南固始　張 融 江西萍鄉　嚴綬之 山東縣城　干殿楹 山東高苑　李惟人 河南鞏縣　葉國林 甘肅文縣　陳 綸 浙江杭縣　丁之瑢 浙江吳興　何一鶚 浙江分水　馬文麟 陝西安康　張 濟 浙江鄞縣　王用霖 湖北蘄春　錢 江 浙江杭縣　唐廷章 浙江蘭谿　陳鎮潤 浙江桐鄉　唐樹年 湖南寶慶　孔憲時 湖南瀏陽　曾 淮 四川青神　葉 楓 廣東東莞　鄧 經 廣東潮陽　王大章 四川酉陽　李洪園 雲南蒙自　曾文灝 湖南岳陽　楊鼎福 四川華陽　石輝山 湖南沅江　洪本堂 湖南甯鄉　李齊芬 湖北江陵　李廣濂 直隸深縣　鄒允中 湖北武昌　鍾繼昌 山東益都　陰國垣 山西沁源　諸 夏 浙江杭縣　文 海 京 旗　潘紹岳 安徽無爲　齊東源 湖南湘潭　劉廷琪 奉天海城　高浚明 山西新絳　沈守經 浙江永嘉

（未完）

時事小言

●驗契滑稽　天風

報記山東鉅野縣知事派人至各鄉傳諭凡有田地房產者令即赴縣驗契乃差役下鄉以後民間聞驗契兩字誤會以爲咽氣也（按俗謂病者氣絕曰咽氣）則爲之號於遠近曰大老爺咽氣矣於是各鄉之民咸集爭持紙箔赴縣署相弔署前人衆擁擠塵之不去某事大窘亟整衣冠出向衆長揖曰吾實未咽氣不敢當諸君之賜吊衆乃譁笑而散此雖近於滑稽記事然一爲之準情酌理則民國自成立以後人民未受毫末之實惠而此種增加負擔之事乃續續而未有已宜其積不能忍而故爲此滑稽以相戲也抑又不寧唯是咽氣之說雖其荒唐然苟根本救治之方長此忍置而不問而猥以剝蝕吾民爲敷衍目前之計也竊恐吾國咽氣之日去此亦不遠矣其又忍以滑稽而忽諸

上海盃湯弄絲業會館後五開間門面
辦香廬驥雲氏總發行所啟

上海拋球場河南路七號彭壽堂啟

預防急救 喉症之聖藥減價濟衆通告

福命藥片

上冬亢旱臘雪愆期。燥氣流行。交春喉症必盛。查喉症乃傳染病之一種。發時極爲危險。小則由個人而株累全家。大則以同里而蔓延闔邑。禍患不測。實可寒心。治療所施。每難應手。惟本藥房等備有藥片藥水兩種。眞奪命之神丹。回生之秘寶。歷年以此活人。已不知幾千萬矣。茲經中西名醫。凌菊齡 唐乃安 蕭智吉三君之醫告。復經湯蟄仙 朱葆三 周金箴 貝潤生○諸大善長之諄勸。本藥房等爰集議減價。方便濟人。爲此登報通佈。遠近各方面凡有患喉痧喉風及白喉爛喉纏喉鎖喉等惡症者。速將藥水頻頻漱喉。並將藥一片含在喉間。弗遽嚥下。待隔一小時再含一片。自能重者轉輕。危者轉安。此急救法也。若欲預防。則每日含藥片數次。亦必無傳染之虞。事關博濟。幸毋忽諸。注意衛生者。尤宜及早購備爲要。今定特別廉價如下。○福命藥片每盒大洋二角　漱喉藥水每瓶大洋三角

經售處上海　中法大藥房　中英大藥房　五洲大藥房

可使衰頹者復成爲健壯
可使虛弱者恢復其元氣
可使用腦力者增長精神
常人飲之大有益於衛生
凡飲文家宜酒一杯可以煥發無限之精神并可使身強體健精神倍加故文家宜酒又可謂強體復元健腦補血之劑其功效左如

（一）補氣魄
（二）健血輪
（三）培腦力
（四）固元氣

所以每飲文家宜酒一杯即增一分之強壯職此故也

總經理上海老晉隆洋行謹啟

德國拜耳大藥廠阿司匹靈藥餅是眞正有效極可靠之藥可以退熱止痛凡頭痛發熱之症皆可治之其效驗可謂最著惟購者須認明德國拜耳大藥廠十字縱橫商標之藥慎防假冒凡眞正阿司匹靈藥餅在各大藥房皆可購買藥匣內皆有仿單

欲取本廠之五彩精印說明書函索即寄不取分文如欲購眞正阿司匹靈藥餅向各藥房購之面不得者亦請函知上海香港路六號本廠可也

新理想之良劑

山黃國英君試驗書

癸丑春余友裴爾禮博士自柏林歸攜最新化學驗器一付相贈余得此器後屢欲取關於衛生之物質化驗以試是器之精粗卒以事繁未果負此器者數月重陽日遇故人鍾子明君於愚園出中法藥房所製之精神丸相示並詢功效余因未知此丸之性質未敢妄答鍾君請爲化驗因其素有血枯腦弱之症食不消化夜不安眠善忘多慮久治無效未能辦事者三載於茲近由西醫指服此丸也鍾君雖購備半打然對於醫士之言猶豫未決強余化驗代之決斷余以此藥既與鍾君之症關係甚大義不容辭攜歸取裴博士所贈之化驗器詳加化驗犧牲念八小時之光陰驗得精神丸內含多數普羅台陽納眞及其他種最近發明之滋補藥確無妨礙衛生之弊各質分量均能配合得宜非精於近世醫道新理想者監製不能成此良藥余敢信其爲補血劑中之極平和而善治血枯腦衰種種精神之症余獲化驗之結果具實報告鍾君勸其決服此丸鍾君從之半打未盡舊病全失精神陡長甲寅元旦至余處面述精神丸功效並請介紹此丸於同病者余喜故人無恙亦不忍沒精神丸之功故舉鍾君託余化驗精神丸事實錄請中法大藥房主人列入　保證以証精神丸之靈效

黃國英謹識

購此丸有五彩月份牌及世界百美圖長生術各種醫生試驗保證書奉贈

定價
大瓶五元　每打五十元
中瓶一元　每打十元
購大瓶一瓶贈送小瓶六瓶

第一總統牌精神丸　中法大藥房

神皋雜俎

●載籍拾遺●

●道藏中之黃帝本紀（續）

帝娶西陵氏於大梁曰纍祖爲元妃生二子玄囂昌意初寘天下之戴巳也發正娛命自取安而順之爲洪貴之代以一民也時人未使而自化一貴而民勸其心愉而不僞其事素而不飾謂之太淸之始也耕者不侵畔漁者不爭岸抵市不預價市不閉鄽商旅之人相讓以財外戶不閉是謂大同帝理天下十五年之後憂念黎庶之不理竭聰明進智力以營百姓具脩德也考其功德而務其法數時元妃西陵氏始養蠶爲絲（禮記皇后祭先蠶西陵氏葛稚川西京記云宮內有先蠶壇）乃有天老五聖以佐理化帝取伏羲氏之卦象法而用之據神農所重六十四卦之義帝乃作八卦之說謂之八索求其重卦之義也時有臣曾胡造衣臣伯余造裳臣於則造履帝因之作冠冕（冠者則服之又名冕者則冠中之別名以其後高前下有俯仰之形因曰冠冕也）始代毛革之弊所謂黃帝垂衣裳而天下理也帝因以別尊卑分男女異處而居取法乾坤天尊地卑之義帝見浮葉方爲舟即有共鼓化狄三臣助作舟檝所謂刳木爲舟剡木爲檝也以取諸渙渙散也物入通也所以濟不通也帝又服牛乘馬以作車因有神出生澤中因名澤馬一曰吉光又曰吉良出大封國（亳州東古岡也）文馬縞身朱鬣雞之壽千歲以駕人爲政應而去（今飛龍司有吉良廐因此立名也瑞綜曰與騰黃一也所出之國各別葛稚川曰騰黃之馬吉光之獸則獸馬各異今據吉光即馬騰黃即獸與稚川之說又別）又有騰黃神獸其色黃狀如狐背上有兩角龍翼（一本云龍翼而馬身一名乘黃一名飛黃或曰古黃又曰翠黃出日本域壽三千歲日行萬里乘此令人壽二千歲）出日本國壽二千歲（六典曰宋齊梁陳皆有車府乘黃之官今太僕寺有乘黃署）黃帝得而乘之遂周旋六合所謂乘八翼之龍遊天下也故還徙往來無常帝始教人乘馬有臣胲作服牛以用之世本云所謂服牛乘馬引重致遠以取諸隨隨得隨所宜也

（未完）

●說部●

●清史演義四集（禁轉載）

（二百九十五）（陸士諤）

第十回　笞撫綏驚氣凜霜露　降龍伏虎威比雷霆

等到夕陽西下偏不見文宗到來宮庭寂寂更覺無情無緒步到廻廊裏倚欄眺望見滿庭花草都現憔悴可憐之色忽地想起一事把小太監傳齊問道你們吃了飯成日價幹點子什麼知道我不責打你們懶的越發不成樣兒連花兒都不澆灌你們瞧這滿庭花朵兒憔悴得像個什麼一個小太監辯道我們每日朝晚澆兩遍我們朝晨澆花時光娘娘還睡覺呢那拉貴人怒道你倒來管我我沒人管倒要你來管嗎合掌嘴那兩個小太監忙走過來照起手總要打時那拉貴人罵道什麼糊塗忘八羔子吗他自己打用你打麼一會子你再各人抄你打耳刮子還不曉呢唬得那兩個小太監縮手退立不迭那人果然左右開弓打了自己幾十個嘴巴子貴人忽地要茶一個宮婢忙把茶倒上貴人就他手裏喝了一口覺着澀的慣一揚手就是一個耳刮子那宮婢一踉身把雙康瓷窰細磁茶杯跌的粉碎貴人罵道有意毀了我不算數碎掉茶杯兒你打諒我不能責罰你呢隨命交給總管責打一百板子總之一句這一日貴人宮裏的人沒一個不遭着譴責直到次日文宗來了幾得和悅如常暫時按下且說洪秀全攻破了岳州神書許多軍械砲位那砲的樣式很是奇古秀全不識石達開道這都是吳三桂遺下的東西上面都鐫有昭武元年字樣秀全叫填藥裝子試放幾砲雖沒有洋砲利害倒也好打個五七里遠近秀全喜道天助我也遂留少些兵馬守城自率馬步星夜往攻漢陽只一鼓便把漢陽城克了渡軍武昌文武將吏望風而靡只撫院常大淳殉了難武昌也爲長毛所得督院程矞采駐師衡州得着警報立即飛章入告

（未完）

●文苑●

●暖紅室彙刻傳奇序

今非詞人

（續）

昔者留都掌故復社見聞綠華自是天香未易穢淸平之調烏程夙矜貴介竟見拒迎送之鄭觴爲烏有亡是之辭僞極嬉笑怒罵之致所託如尙公五柳粵雅實影及槐庵三巓語實藍後世是非論定會爲所搖亦嘗時爲師友氣矜有以自取獨惜夫宜興晚節何有於廬子春華捉刀殆非其本心集矢難免於衆口迄今歌慶未沫聲色猶妍至道東林之罪人而出南賢之烈士（明吳炳綠牡丹　粲炳字石渠常州人丞年受人倩託譔綠牡丹傳奇後殉桂王之難見南疆逸史乾隆中賜謚忠節　烏程至自取群棄廷瓊賜陂續話卷四綠牡丹傳奇一則）緊維鴻達有若駿公寫秣陵之芳菲續文箴之佳話播眉亦文武才（張貴妃洗夫人）閒臨春而詭主騷首成今古假靈通天而可呼其間悱惻動人則女將湧愁一齣鬱伊善感則左丞醉哭數言眞之曲海詞山宜有珠聲玉價（吳偉業秣陵春臨春閣通天臺）又若水溫山赭地近苧蘿之村翠深紅窈人在荷花之蕩中興韓秀之邦東離抑鬱之筆漣盟重續稍出言情之範圍（見弟十六齣重締盟）蓬坊半生僅有修文之遇合（見弟二十三齣冥中緣）所謂捐別離之瓶徑鑿思路於幽玄（見弟一齣標題）是吉光呈珍天府碌錦（馬佶人荷花蕩）憶昔遇江名士意氣俠飄便風佳人才華激玉琵琶曲能迴燈辨懷寧之姦蘼蕪懷香撰珠翎雁門之踐風芬青樓之末快美白門之俠所由鴛血冰敢龍友不辭濺染爲花扇）概古物作雲烟之散罹嘉名符謬錄以傳傑索碧而按圖樂求魚而緣木（劉子異契自結古懽妻治伊忽雷之遺製閱甘露之劫塵象鷲箋音綴東塘孑院本龍頭鳳腹今齣中壘之殿靡如大琴小瑟之和鳴與唐石宋經而並列徵文致獻近復勤爲成書制器爲象要亦闢其精意非徒摣玩芳華摩挲淸供而已（顧彩孔尙任小忽雷附大忽雷　柔唐製大小兩忽雷今歸　憩石先生以雙忽雷名閣嘗尤有託又作枕雷閣徵題詠輯雙忽雷本事成冊梓行又藏晉陳殘石李義晝造象皆唐石宋拓汴學二體石經海內孤本）

（未完）

●談叢●

●慵僊蠡抹

闕媛

明太祖之后馬氏淮西人出身寒微而資與太祖共患難義不可背故卒正位中宮相傳太祖微時依郭子興以居郭氏五男惡之屢諸卒室絕其食飲后竊以餅餌遺之一日煎餅釜中爲郭所窺遽納諸懷傷其膺及其貴也痕猶宛然此其患難中之一事也馬后之足甚大太祖心嫉之而不能言嘗於元夜微行見民間張燈者燈上繪一婦人赤足懷西瓜而坐太祖玩其意知爲諷馬后者蓋其畫中所廠之謎爲淮西婦人好大脚也明日勵除此民家九族殺三百餘人隣里成受重譴然終無如后何也一日戲謂后曰焉有婦人足大如此而貴爲皇后者乎后曰若無此足安能鎮定得天下太祖爲之莞然使后生於今日當能援天足之說以自固何至爲世俗所譏然今天足盛行履聲雜遝盈中國面民家仍不得飫定抑又何歟

昔人詠炭詩云通體黑時猶有骨十分紅處巳成灰語特淸新而意主垂戒宜海熟牛之士讀之可發深省甘泉周麗生先生嘗詠物詩以諷世其詠水烟煤（即上海所謂紙吹）有句云微得吹噓便發紅用意與此略相似而其諷促乂過之周與先子爲至契大才卓犖吐屬多奇氣惜年僅二十餘而死遺文零落不可收拾其爲先子書聯句云宇宙無情能萬古文章有幸亦千秋至今猶懸再讀壁句亦深婉有味非傷心人不能道也

世俗以十二生肖分配十二支以爲人命所屬不知起於何時其間陸深春風堂隨筆則謂此皆胡語引北周宇文護母貽護書云昔在武川鎭生汝兄弟大者屬鼠次者屬兎汝身屬蛇是在六朝時巳有此語矣又北狄亦以十二生肖配年爲號如所謂狗兒年羊兒年者是也今吾國曆法雖改而生肖禁忌之說仍盛行於社會爲改良風俗之一大障礙苟信爲傳自北狄者是又吾國恥之一也

●冰襖雜錄

▲萬年少說印

徐州萬年少先生名壽祺明孝廉淸兵入關後以儒衣僧帽往來吳楚間世稱爲道人善古文詩詞琴棋劍術百工技藝無不通晚博覽羣書明數理通禪悅著隰西內經諸集畫法仕女摹周昉山水林石隨意點染負然出塵書法顏魯公尤精篆刻深入漢魏人堂奧作印說自言少時好書篆弄印以爲戲長而棄去近時友人知予少時所爲往往以名印强予刻石亦復欣然歲月浸馳所刻漸盛見獵心喜此猶少年積習也書孟德云老驥伏櫪志在千里此言雖大可以喻小或曰近世刻印多不喜平流爲香泥甕士雜取著蘚猿猱谷牛了無生氣而好奇者正似鐘馗嫁妹狐鬼送裝見者怖走予曰此皆不知書法也漢與精書隸者入爲博士上既以此取下下亦窮究篆研以應其上是以書法大備面印亦因之近世不多讀書不能深知古人六書之意動輒喬開矣壹市井以射利師傳旣卑陋習拘泥無文獻百代之觀妄立玉柱柳葉鐵綫垂露倒薤名而以中肚末銳轉處相接爲蜂腰鶴膝字之大小多寡不能配者則增其文理曲折如屈畫樓臺一切砥直勻平復如摩刻篆香委折填疊略具字形無復筆意起而非之者復以聰明杜撰補綴增減古文奇字互相假借甚者淚汩與代之文合而成印二字之中遂分胡越此近世刻印多譏章法刀法而不究書法之弊也是以書法淫失而印法亦亡歷代所傳漢印字形自然成文不假配搭運筆高妙時露顏平原折釵股屋漏痕之意常是添書轉軌今小沛蔡中郎所書高皇大風歌正與此同至於彼此顧盼轉折生姿飛勢洞精有如拗體則書家所稱右軍龍跳天門者也鐘鼎諸文字雖高古然是周秦款識不以施之符印於此研究思過半矣心向往之愧未能也字以表德氏以別族近時刻印多註字爲氏古人或有誤用者未之思也所宜匣正至於刻石以著姓名約期信盾後始契亭館遒後人取成語連綴累句大雅淪喪余爲是懼漢印以後六朝因之始變白文爲朱篆趙孟頫秀與表裏唐宋代遠其風猥卑趙孟頫之流不足觀也百年海內悉宗文氏嗣後何蘇盛行於學依附間有佳者不能盡脫習氣轉相倣效以耳爲目惡趣日深良可慨也余少先生生嘗叫季已能洞見明代士夫好尙僞古擇焉不精之弊沾沾以上追秦魏爲法可能得師矣近三百年來篆刻名家相繼而起頗不乏人然不能出此範圍之外而三代鈦印發見旣多黨齋吳齋尤能廣羅考證精核所著譜錄遠出顧汝修汪訒余而上言繆篆者漸知三代文字尙非兩漢六朝人所可擬議而年少印說巳抒獨見於三百載以上非其姿學兼勝而能者是乎

●風水迷

▲滅門穴

述園

裴廷成豫之鄧州人有兄廷玉承分先業各得田百餘頃亦嘗饒稱富有裴素好堪輿於風水占驗極爲迷信一日覓得佳壤議遷父骨其兄以父葬殆十年堅不之允竟掘墓至大府裴繪圖以進云此眞三元吉地若爲沙者爲岸葬得旺氣子孫必昌且言爲祖宗者在天有靈眞不願子孫富貴者改葬而得富貴孝也南陽尹不能斷卒得直遷越數年鄧州民變有仇家衊裴爲主謀被逮至監獄其家亡去其子亦客死京師不收歸葬鄧人謂裴廷成改葬之地爲滅門穴非三元穴或者其術猶未精歟

述園曰裴廷成有地百餘頃其父所遺厚矣而心猶未足妄思以乃父枯骨爲孤注天道有知以家宜也地之眞僞烏足辨乎

●游記●

●遊黃嶽記（續）

南廬癯稿

三里至慈光寺面寺仰瞻天都砆砂諸丹諸峯並獻身層巒之上鉢盂蠶叢天都旁而日寺賞日疊嶂曰紫石排牙結陣而第插天都左翼之下寺僧延入戒堂飲茗畢觀黃山圖即從寺僧賈遇升大悲頂頂上一松如蓋余登坐蓋下炙酒飲之體淸心遠不覺導吾神于九霞玉虛間因懸湯泉復下級返茅蓬憩有俗子自獅子林狠狽顚跌而至貌困頓口噤吝云遭此險阨不若受梏械桎梏同人聞雲梯蓮花濤之險頗有懼色寺僧又助作危語謂君等毗買勇不得至文殊院斷不能越蓮花濤同人遂欲自崖返余笑曰此寶荆棘殺胸臆爲山靈之所辭故但示之險不示之奇然亦巳自彼而至此而吾乃不能自此而彼耶遂宴寢越宿日出東隅綠畫徑過慈光寺不復入翻左岡而下溪澗睪如濁嶺而峯搬奏拔則百倍過之捫崖涉澗晋傍砆砂峯趾蛇盤而上五里抵觀音崖踞石小飲壁上有小柏根若蹲虬頂如蛛網此山多松而少柏余疑之不暇安里許燥渴甚有小僧携紫花菸至買啜之甜香盈齒勉首見蒼顏台背者立予紗帽石之旁則老人峯也隨從役夫者羅漢余與同人以次捫崖過關隘老人面立退憶二十餘年所遊廬者曾食烟火人今我曹得與此老晤對斯時不可謂非淸福也峯之右爲洪鐘左爲劍瓜剝瓜之左爲蟠桃跨鳳即天門鑰匙出峽遂東北行至平嶺回視老人面朝天都背對蓮花鬢霞飲露與太極相齊始斜睨而疑余余轉恨此身之不化石矣

（未完）

●諧藪●

塵廡集

璧

撫掌錄言歐陽文忠公與人行令限各作詩一聯須犯徒以上罪者一人云持刀哄寡婦下海劫人船一人云月黑殺人夜風高放火天公云酒黏衫袖重花壓帽簷偏或問其說公笑曰當此時徒以上罪亦作了名人吐囑畢竟不同史君實贈女冠還俗詩云脫卻羅裙換繡裙仙凡從此路歧分蛾眉再畫當時綠蟬鬢重梳昔日雲玉殿經將雲母輾錦衣徐把麝香薰屏幃但得郎相愛沒心情戀老君又明時有女尼從士人張生者鄭十藏宗吉爲詩贈之曰短髮蓬鬆綠未勻袈裟脫卻著紅裙於今嫁得張郎去裏稱僧敲月下門二詩寓俱詼諧而外則以風雅出之

●介紹新刊●

金幣制考

一名建設金銀貨幣案著者黃遵楷引證翔確解說了當於金本位制今日亟宜採用之理由及其施行方法尤能闡抒己見洵非泛泛外篇之稍粕者所可比擬也

游戲雜誌

莊諧雜出文采斐然其持論不離乎諷時規俗之旨斯爲游戲之佳品也第一二三期已出版中國圖書館發售每冊價銀四角

◎上海
崔氏瓣香廬總發行所啓
上海波路口弄五間門面

●追記財政討論會第三次會議

財政討論會開會第三次會議二月七號下午三點三十分鐘到會者二十二人梁士詒賈士毅周宏業周作民何福麟饒[illegible]楊壽楠陸[illegible]王建祖張壽椿王璟芳李[illegible]威沈[illegible]安錢[illegible]古德諾亞丹[illegible]白鑑利變蔵王建祖云今任副主任今日有事不能到會委託本席代理趙次長云■總統今日到政治會議出席委員從昔代理今日係提議增加烟酒稅問題大意分爲兩層一爲有害衛生取消稅原察之意一爲增加國家財政之收入現加此稅並非全國人民負擔僅由[illegible]生產[illegible]上須負擔稅法甚[illegible]中國政府[illegible]仿照各國之成例[illegible]租界製造烟酒當用何法方能一律加在歐美各國征收烟酒稅法有甚爲完足爲我中國仿照辦大家討論說明各國之成法以備此次採擇焉王建祖云馬寅初先生對於印花稅尚有意見說明馬寅初云鄙人有一條陳已譯成中文請總理一閱總理既未出席即請趙次長代拆並無秘密事件趙次長俟散會後轉呈總理王建祖云馬寅初先生有法國財政學解中有關係烟酒稅者譯成漢文並有印本又菲律賓委員烟酒之報告前兩月出版俟下次開會時再行送來

安諾德云今日問題雖爲增加內地稅然注重之處實係在外國居留地與外交上有莫大之關係較上次印花推行之問題尤爲重大此問題並非再指消耗費實與關稅問題有特別之關係在中國內地可以自由征收在外國征收則與關稅條約衝突烟酒或由中國內地製造或由外國進口或取內地生品在居留地製造販賣若增加稅率皆然先由內地辦起若欲及居留地之商人願然於關稅上爲一附加稅而條約上確有定例須合歐洲非常複雜欲徵此稅莫如直接增加關稅而條約上能否辦理亦不能定或在中國原料上增加亦屬甚便各國對於烟酒稅之徵收各有所異就德國而論手續非常繁雜但收數日亦不一律時間過促不能一一說明使日後翻譯油印再請諸君閱看烟酒消耗甚多故徵收亦較複雜此稅在德國分爲兩層出產多由於農家恐女不能普通辦理須設法保護農家且製造團體各有大小須設法不使大團體壓制小團體第一層爲普通之征收比如一百種若征收五馬克征收之數有一定之範圍製造酒之商家亦有一定之範圍若出此範圍以外則徵收之數必加至五馬克二分之一採用累進稅法如製造量數增加稅率亦隨之增加一方面保護農家一方面保護小團體烟稅分爲兩層一爲製造稅一爲原料稅視產地之大小而增加其稅率對外國之輸進征收最重比如一瓶香檳酒征收至四五馬克詳細規則俟後油印再請大家參考不過中外情形不同此法中國用之未必適宜方法甚多今日先簡單說明（未完）

國外新聞

●日人對於陝西油礦之討論

四日午前日本衆議院開議時至中途忽有村田保者提出緊急動議略謂中國陝西延長油礦探掘權落諸美國美孚公司之手此實外務大臣之一大失策本員因是之故欲求外務大臣出席爲詳細之說明未幾議長將記名投票付表決開票結果以百八十三票對於四十六票之多數竟通過此外又有名刺二張亦表贊同意因不合格式作爲無效遂以貴族院名義請外務大臣牧野氏到院與牧野至村田保質問曰陝西延長油礦本員以爲日本探其探掘之權實握之於我然竟使知已落於美人之手是於日本將來大爲不利未知政府以此事關於日本未來之政策若何記政府對於有右之探掘問題昨今來已爲某公司所有日本將來此公司失敗先與國而發難斯語果確可曉然今之失敗實由遷延不進之罪今日本已否要求中國政府說明其理由又英德法皆於中國取得鐵道敷設之權利則居於列國之後熟視無覩此其失策不令人憤慨無窮耶日本外交屢屢失敗誠無可諱者牧野氏答云照村田君所說是陝西油礦已落於第三國之手日本將來當受何種影響此爲一重大問題非大施研究之功無由明言也往昔該門技師雖有報告而究非靜聽輿日消息不可外務大臣對於此事詳切說明實屬困難要之自今以後必十分注意此問題之轉移決不袖手而作壁上觀也村田君歸咎於外交當局之失策蓋以外交當局當負外交全體責任之故不知日本於中國之利權問題不止一端有各種牽連之事也村田保力請曰日本政府務令中國政府詳細說明此事之理由牧野答曰與中國政府交換意見原無不可然如何交換不能公布日本政府所應留心者不獨一油礦已也凡於帝國利權有關者必盡其力之所能爲云云

●南極探險隊之悲劇

南極探險隊[illegible]松氏等乘阿洛拉船往南極探險時已二載今始歸南澳大利亞之阿德來得地方頃摩氏致電泰晤士報云此次赴南極探險所行之林耶新少尉弃身冰隙而死冰艦內有足支十日之糧食亦隨之而去因之同行諸人飢寒交迫苦不可言瑞士梅爾資竟以是喪命僅已予亦手亦爲顯餓一月遂末限命而皮膚毛髮指甲已盡脫落矣

●美人排日之念未忘

美國衛倫山克洛里克爾議員美國上院議員名喬狠斯者華盛頓州產也於日前提出[illegible]事議院張案正在討論修正之際有密西西比州選出之議員彼容洛氏質問曰日本人所有要素比黑人優乎喬狠斯大聲答曰若謂日人優於黑人予不能承認

零縑斷楮

▲善政在民

錢唐江入海之處有三亹曰南大亹曰中小亹曰北大亹乾隆乙丑以後水行北亹者十餘年戶卯歲改趙北大亹浙江周遭履勘首以爲新加築土壩添建坦水爲請又奏復海塘兵守負薪運土甃石下樁設守備一員千把外委十二員分界防守省民夫無算又用前人竹絡之法編竹爲籠實以巨石鱗次櫛比以衞塘根其秋風潮大作石塘間有崩裂而柴塘獨無恙公之力也是時秋霖之後水漲久不退公親往疏浚勘知水歸太湖之道多湮而太湖下流亦多壅閼因請浚烏程長興境內七十二漊幷遣官至江南按三江故道疏入海有改撫江蘇之命公遂親往相度得其要領建議大修三江水利具摺入告報可於是選紳書賦工役先疏蔣港次及河乌茭蘆魚蕩之圍占者除之城市民居之不可毀者別開月河以導之公再撫蘇有旨仍兼管浙江海塘先後增築魚鱗石塘凡若干丈松江太倉沿海亦有石塘而土塘居什之八九公請如浙塘之法編竹爲實石護塘根以禦海潮公之盡心于水利海塘其大者如此公名有恭字容可廣東番禺人其身爲大吏勤於民事不憚煩勞忠於爲國可槪見已

表參茸廣嗣金丹

腦回天 [illegible]

萬國九洲第一靈驗聾耳聖品

京都天寶齋○謹告同胞○耳聾頑疾○我有神劑○服此立聽○效驗妙藥包可斷根○上海二馬路西鼎新里[illegible]

高小中學適用英文書目

文法

書名	價
▲英語學初桄	四角五分
▲正訂 實用英語階梯	三角五分
▲正訂 英語捷徑	前編[illegible]角 後編四角
▲正訂 英語作文初步	五角
▲教育部審定 英語作文教科書	第一編 硬面一元 軟面八角
▲共和國教科書 中學英文法	第一二冊各一角二分 第三冊二角四分 第四冊四角
▲教育部審定 增廣英文法教科書	一元三角
▲教育部審定 簡要英文法教科書	硬面八角 軟面六角 小字本軟面四角
▲英文教授規程	八角
▲高級英文範	七角五分
▲正訂 初學英文軌範	硬面九角 軟面七角
▲英文文法易解	二冊 上冊三角五分 下冊四角五分
▲英文範綱要	五角
▲英文範詳解	一元五角
▲教育部審定 商務印書館 新英文典	第一冊一角二分 第二冊二角五分 第三集二角五分
▲正訂 高中初等 英文典	每冊 四角 五角
▲英文漢詁	一元二角
▲英文云謂字通詮	八角
▲英文云謂字規範	五角

會話

書名	價
▲教育部審定 英華會話合璧	七角
▲新法英文教程	硬面八角 軟面六角
▲教育部審定 英語會話教科書	硬面八角 軟面六角半
▲新體英語教科書	三角半
▲教育部審定 正訂 英語類選	卷一二各角半 卷三一角

繙譯尺牘

書名	價
▲華英繙譯金針	二編 每編一元二角
▲華英繙譯捷訣	七角
▲繙譯小補	五角
▲華英文件指南	六角
▲英文書札指南	七角

英文習字帖

計共八冊 每冊定價大洋一角五分 十二冊定價一元五角

奉贈本版英文書目 外版英文書目 函索即寄 不取分文

上海棋盤街商務印書館發行

本埠要聞

第一次全國商會開幕之先聲(二)

全國商會聯合會見次舉行第一次大會於上海會場假定紗業公所連日佈置情形已誌本報茲悉明日(十五)上午九時舉行開會禮時將該會預備各情形續紀於下

(一)中華全國商會聯合會第一次大會三月十五日開會秩序 (一)九時開會 (二)奏樂(三)振鈴入席(議員挨次就坐)分送會場規則(四)總事務所總幹事報告開會宗旨(五)奏樂(六)總事務所總幹事宣讀開會詞(七)振鈴退席休息用午膳(八)二時開會(九)奏樂(十)振鈴入席分選舉正副議長票(十一)投票選舉正副會長(十二)推定監察員開箱檢票報告當選(十三)請議長主席(十四)演說(十五)分送總商會報告錄議事日程(十六)振鈴退席(十七)攝影

(二)愛而近路紗業公所門首新搭之玻璃棚向外嵌有商會聯合會全國第一次大會字樣所製佩章分甲乙兩種甲種係銀質五角形爲各處議員之用乙種磁質圓形爲報館記者及旁聽人所用均製有商會聯合會全國第一次大會佩章等字樣並議在河南路賓樂公旅館爲就近會膳之處云

(三)南商會顧馨一蘇筠尚二君在大會時提議限制各商業學徒之資格昨將建議書已經錄送總事務所此案於教育商業兩有裨益昨紗業公所學堂程君對此問題亦致意見書與顧蘇兩君云敝處問題報載公等擬提出議案於全國商會聯合會限制各商業學徒凡未受教育者擯不錄用甚善甚善惟雲程竊有進者際茲世界商戰激烈之秋商業學徒關係綦重如不畧爲限制使不學無術者濫竽充數即我國商業將永無振興之日及今設法制限實爲根本上切要之圖惟此事實行於商業上固有裨益而不學少年勢必益乏謀生之術且學徒多係親友子弟若不另外設法亦屬非宜故鄙意宜由各處商會設立商業補習學校或指定代用學校并與各商號約定凡教育程度不敷學業用之青年責令入校補習學業之從有位置者仍歸學業無位置者由商會介紹學業其事於振興商務暨教育有莫大關係一得之見是否有當敬乞裁奪不勝爲各處失學青年代禱之至

(四)此次各處報到議員如下 (北京)向瑞琨陸敬庭安廸生袁鑑(直隸)卞蔭昌楊木森張興汰宋燠彩冉凌雲鄭炳麟谷芝瑞武繩緒卜嶽彤王之華(甘肅)潘其銓潘承恩(吉林)馮蘭秀齊蓋宗周紹棠尉功煥單丕官(陝西)王惠亭余隨(江西)羅志清龔士材修恩永曾秉鈺傅振寶鄒日燈孫璜羅兆棟吳簡廷陳中瑞常駐評議員羅志清曾秀庫(河南)魏步雲杜光璇李朝棟顧東海丁殿邦羅以炘陳書李鳳儀張玉鏡趙乃麟常駐海殿章劉文炳(山東)丁敬臣(山西)渠本翹許之翰張命申(湖北)呂逵先蔡文惠左賢卿李稷勳楊炳宸傅朝鑑(加坡)李向(廣東)鄭陶齋林萍豐李佩鳴顏守愚周廷幹儲徑南蔡左卿(湖南)胡祖(貴州)鄒沛霖(奉天)恆香韓楊培壽彭顧庚(浙江)顧松慶王儀榮王樹林蔣世芳高振聲胡侯氏陳汝聰陳其禾孔廷輔黃寶瑛徐棠沈善保徐醒孫黃彝鑑唐王珩森(四川)胡筠室文化成魏壽萱白少玉陳少谷(安徽)夏爾瑛陳沛霖楊棟臣黃學祖吳頌三程慶麟程維鴻俞樹棻黃子英呂伊張清源盧鴻蕃夏玉峯盛朝瑞(寧波)盛省傳徐爾笙余氏進費紹冠(江蘇)陳先甲蘇玖厚沈訓信蘇錫岱馬炎文狄思霖顧履桂周舜卿松胡鄭齊桑孫啟麟周樹年劉發鈞于定一杭筱軒蔣孫秋馬炎文劉桂馨華室趙鳳鳴總事務所總幹事周金箴貝潤生

(五)中華全國商會聯合會總事務所昨致南商會會長函云啟者三月十五日大會業經備函奉告並請貴會將各議董姓氏開送以便分送佩章茲未復茲送上貴會總協理銀佩章各一份銀佩章已分備兩函專送又報告書二十紙至請查收並希分送各議董其議董姓氏仍望迅賜開示俾可備送佩章至貴會入會會員共有若干人請查示本總事務所所收入場券一種專備總商會南商會會員入場旁聽之用以便按照所開之單分送云荷

水面獲盜多人

滬南警察水巡隊游隊長防悉浦江中並各小河所泊大小各商船迭遭匪徒搶劫銀洋衣服等物來隊署報請查緝者日有所聞因即飭加緊防知係匪徒王阿六等糾夥犯劫當命探警四出查拿去後昨經該探警等將王並陳福昌葉祥慶陳運生朱金達以及犯婦楊張氏等先後一併拿獲抄出兇刀一把鐵尺一支並大皮箱一只內有綢皮布緞贓衣四大包解郡游隊長論送司法科轉送地方檢察廳請辦當率汪廳長令飭將各犯分別收押兇器贓物暫存廳聽候訊辦

柴犯引渡後之初審

前在公共租界山東路即望平街暗殺李榮生兇命案內正凶柴啟藩迭經公共公廨中西各讞會審明確判送內地法庭按律懲辦各情已誌前報 昨日午前公共捕房總巡麥高君諭飭廿七號西包探協同華探持文將柴犯押乘馬車解送交涉使署當奉楊交涉員加添文函仍命該探等將柴犯押送滬南警察分廳旋奉崔廳長令飭轉送上海地方檢察廳訊究 到廳後於下午奉汪檢察長命提到案預審訊柴啟藩供山東人今年廿八歲原籍並無妻室父親亦故祗有一繼母在堂小民前在軍界服務有年已死李榮生本與小民並不相識李係金陵充當婦女愛國會會長平日作惡多端久爲大衆所不滿此次小民由楊姓賈姓王姓等唆使小民將李暗殺以除民害當在江甯等處一路跟蹤來滬是日伊等在四馬路茶館分散李亦告辭往東而去伊等即給小民手鎗一支令我隨往開鎗打死小民允之即到山東路口動手只放鎗三響即見李應鎗而倒所有車夫應否與否一時不能記憶小民即將手鎗拋棄而逃當夜在旅館住宿一宵次日乘輪逃往蘇寧一帶不敢日復回滬上找尋楊賈王三姓均不遇見嗣爲捕房防悉將我拘送公堂轉解來案下現求恩典等語 汪君得供以柴啟藩雖則直認行凶不諱然核與公廨送來之原供稍有不符復向駁詰據柴供稱公堂將我審訊數次所以小民隨口供出至於如何供法到今亦難自明況此案眞實內容一經宣布大有關礙汪君得供當因爲時不早將柴啟藩先行飭役收禁再行復訊核辦

王金發苦爾母矣

住居法新租界嵩山路王金發家昨有王之黨羽蔣順生及趙姓兩人至王住宅強索洋三千元王早已避匿無蹤由王金發之母某氏出場見輿理喩當即投捕房控告拆梢捕頭飭探往拘已聞風遠去後偵知匿居洋涇浜新衙門內當即報該捕房入捕房蔣趙同供有王姓被王金發欠洋三千元由王寓信來申托我等代索不敢借端索詐等語判押解案訊究

募軍到滬又一批

北洋陸軍第四師楊師長派員前往天津馬廠挑選訓練成熟之新兵二千十六名南下補充該師步兵各營缺額等情已誌前報內有五百名除已到淞滬補第十五團各營外尚有一千五百十六名之新兵又機關槍兵二十八名亦於昨日清晨由南京頭班火車裝載來滬當即送往吳淞楊師長派員另別按營撥補足額云

永順里之路劫案

住居閘北四區長春坊二十六號門牌之陳元生於前晚七時携帶值洋一百餘元之皮箱兩只雇乘黃包車行經北蘇州路永順里口突被匪徒六七名攔住去路用刀嚇禁攫將衣箱兩只攫取而逸事後經陳投報匯司捕房捕頭立飭包探施命生協同西探往查訖該匪等早已杳如黃鶴該探等即回案捕頭諭着嚴行查緝究

竟有假冒偵探而滋事者

滬南警察分廳迫令各區又云據第二區警察署長錢允祥呈稱三月八日上午十一時據方板橋協興米店主張鳴皋來署報稱有流氓多人付洋三十元硬要糶米十擔請爲彈壓等情當派偵探王子卿前往查開導再三俱能服從迭即散去無事距十號上午八時有口操北音自稱警務長又稱係廳長之戚前往該米店將帳目帳台亂翻口稱前日所來事當場由二區偵探解散有無酬謝我今日要洋五元方可了事該店主張鳴皋因未起床聞聲嘈雜隨即下樓分說情由崗巡見此情形上前干涉爭鬧殊屬不合該店主以外來偵探爲此無禮未免太嫌擾亂協同崗巡將余巧福帶署訊究該探又稱既無銀洋又無其事我可回廳不必到署一派游言臟據逃去署長據店主偵探崗巡三面報告大致相同查與章程中偵探在外辦事須來署報明協同前去以示限止而保商民茲余巧福擅入店舖並未到署協同且出口招搖尤爲不法況該店有人硬買飭探上前解勸分所應有何不合該偵探余巧福不問是非擅行擾亂不知其意何居非與硬買白米之流氓通同即以擾亂治安爲宗旨長此因循實爲滬上商民之積患應請澈底根究再查知余巧福早已繳照告退昨日之人係竊用余之執照者等情據此除批斥並勒限三日內着令破獲外合亟令仰該署嚴飭警探遵照一體協緝該冒充告退偵探余巧福之口操北音人務獲解究(計開)假冒告退偵探余巧福之人一名身長口操北音身穿花緞灰鼠皮袍上罩黑色馬褂身帶無印有像片署名余巧福之偵探執照一紙

判解大沽路案之盜案

糾衆路劫罪在不赦更兼開槍拒捕幾斃人命法更難容茲有匪徒周福林糾同在逃之阿毛等在大沽路路劫女子唐毛娒臂上金鐲並開槍拒捕致斃路人吳永昌由八百二十三號華捕當場將周匪擒獲搜出原贓解廨訊供判押候訊辦前經捕房派探在西門外洛室弄將盜犯之與阿桃即(金阿滿)及王阿卜移提解廨訊供不認判與還押候判決在案茲因吳興氏曾在城內犯有拐賣女孩陸小妹一案故昨晨警局派探持文投廨聲請移提捕房亦將周犯及吳興氏一併解案候示關讞員與英領康君將周犯前堂供詞察閱一過以案既供認搶劫係屬匪所爲然槍傷害意拒捕周爲此案第二首犯判周福林押候抄供呈送觀察使轉解內地法庭按律懲治吳興氏均在城內犯有拐案應着來探將兩被告一併帶回歸案訊辦至已死吳永昌係遭匪徒開鎗誤斃屍屬不測伊主唐毛娒給撫卹洋一百元已蒙格外優卹該屍妻吳王氏未便前往藉屍詐擾惟傳屍妻吳王氏上堂勸諭一番當令捕頭將伊主所給撫卹洋一百元當堂交該屍妻具領諭令不准再往滋擾遣干未便

關於公浜之函復

前閘北市政廳長錢沈二君因擬於川虹路梅家宅地方圍築竹笆填除該處十圖十一圖之淤塞公浜爲公用地前日閘北警廳徐廳長因奉薩督辦訓令云准英總領事函開關該處係吳商愛爾德洋行之產飭此詢明閘北市政廳從速商辦理免生交涉等因奉廳長奉令後即轉飭閘北工巡捐分局並請安籌辦法業經工巡局函復此地糾葛情形由徐廳長據情呈復督辦轉示姑奉交茲將工巡局復函照錄於下畧云接准公函當即派員調查據報覆查該處係十圖十一圖交界之界浜除北面梅小弟產東面陸昆和產外約有六分數厘向砌磚砌水泥橋欄二座下有三號瓦筒陰溝一百廿四尺題係公浜自去夏該浜積有穢水有碍衛生萬不得已於七月內鋪墳煤屑彼時即有陸姓與梅小弟先後爭執然均無契據呈驗遲至本年二月間既恐居民於該空地上傾倒垃圾以致春日曛蒸衛生有碍復因連載垃圾之小車無處停歇因飭竹匠圍笆以備需用旋有承全僧如顧福祺前來聲稱該浜三分七厘九毫業戶係梅和尚得主係顧福祺當即函飭既有單契儘可呈廳轉呈上海縣知事請派員會同會丈局清丈以免爭執並飭竹匠停工候丈核辦乃俟至今日未見舉動一地而三姓爭執恐有不實不盡今由英領函請警察督辦速將該地竹笆拆除等情(中畧)應請局長轉呈警察督辦函復英領知照該洋商速飭地主將契據呈驗並派員會丈以免糾葛等情(中略)復經飭傳該處地保檢驗舊有地圖確有界浜又查明前清所築水門汀橋欄兩座至今尚在則前市政廳圍笆之處明係公浜信而有徵(中畧)惟既據英領稱係愛爾德之產執有道契若不澈底清丈不足以昭折服而絕糾葛應請貴分廳長轉復督辦函達英領飭令該洋商速將契據呈驗勘明所載四至□圖令行會丈局按照原圖詳細勘丈是否與契地相符自可水落石出以定標準云

有請弛放米禁者

中華全國商會聯合會組織以來已佈置會場定期十五號開會討論各省商業情形即由各處商會遣派代表來申接洽茲今邑南商會會長蘇本炎顧馨一等將滬上商業種種困難及應設法維持以流通營業分別議案請願如米業一項爲民食之大宗連年因禁不准轉運外口原所以保全民食起見迺因蘇省各屬產米甚旺刻下存貨囤積滯於轉運未免多所虧耗查洋米一項海關僅納單稅值百抽四而國產米糧反須納稅辦法致本國之米糧米業無不流通如無米之源頻呼庚癸反不能運銷接濟其中米業之利源無以暢旺值此金融困滯之時若多設遏糴之令則商情之來源愈如何弛禁流通俾各省得周轉利源得以與旺既可實行則糧一舉數善一便轉暢爲幸是以將理由其呈達聯合會請即列入議案公衆討論如有合宜即請轉呈商部核其意見能否舉行以興實業云云

拔毛藥出現
本藥係敝局精製拔毛有非常之功效一料除根永不再出……上海各處分發……
食絲良藥……許鑑祥謹啓 上海河南路 彭壽堂錄

皐寧積匪判定引渡

皐寧積匪柴壽山即(沙紹卿)潘永順即(張二侉腿)於光復後在原籍一帶糾衆焚搶擄人勒贖無惡不作近因焚搶東坎全村三百五十餘家案發逃滬經江北蔣護軍使移請英公廨出票並由緝私營偵探祁蔭之來滬報捕協探將柴潘兩匪首及黨羽許金甫號獲昌王瑞芳王壽芳一併解公廨迭經中西官開庭審訊因該匪首延代表律師到堂聲稱有該處紳士祁世明等十二人可以到堂具保等語奉判押候再訊該處檢廳有無紳士祁世明等俟復到再核各因該廳並無復信據該處東坎八灘紳士姜之願江吉甫吳冠清王以昭等公電公廨聲明皐寧並無紳士祁世明等十二人具保該匪之事惟宋東有匪人祁世明之名至保匪一節實係該匪捏造請免累等語故前午後由捕房派探將柴潘併解公堂奉關讞員會同英康副領事升座研訊常經中西官將皐寧紳士姜之願等之來電宣讀一過即據政府代表高易律師援引渡司上堂聲請引渡堂上遂提柴犯等至案逐一研訊而潘永順堅稱並非張二長腿許金甫亦稱愿赴內地法庭質證中西官核供會商之下以此案係生皐寧東坎鎮地方應判柴壽山潘永順呈送觀察使轉解皐寧歸案訊辦許金甫被控案涉既據自愿到內地法庭聲訴應連同柴潘一併解兩王與案無干開釋判畢該匪等代表律師向堂上一再聲稱官以該代表前曾聲明有該處紳士到堂具保今日久未見到堂實係誣捏且案經證明證據確鑿無庸辯論爭退座捕房遂將柴潘許三犯帶下於昨派探持文押解至靜安寺路捕房候使署派隊暫送城內警廳收押候解茲將皐寧紳士來電照錄於下(公共租界會審公堂關讞員暨英副領事鉅匪沙張案有稱皐寧紳士祁世明等十二人具保之願江吉甫吳冠清王以昭等查皐寧並無紳士祁世明惟宋東有匪人祁世明等四人皆辦地方公益斷無保匪之理確係誣捏請免累皐寧東坎八灘紳士姜之願江吉甫吳冠清王以昭

改良小曲碍難立案

伶人林步青糾集同志發起改良小曲(即攤簧)前日赴上海縣公署呈請立案洪知事批稟悉查之下以彈詞有干例禁該伶人等既發起改良小曲其中有無淫詞並穢褻情事本公署無從查悉未便憑一紙空言呈請立案所請之處礙難照准仍着將新編脚本呈爭查核

私賣硝磺

第一分署二十三號警察查見湖北人桂人昌攜有硝磺一袋約重四十斤售與王家厍頭花炮店當即拘獲該署供由寓在法租界民立栈同鄉人張素兒托爲代售等語事關違警飭送司法科預審核辦

查察征收官吏

韓省長會同國稅廳籌備處長蔣君令行洪知事文云奉財政部令開二月十三日奉大總統令據四川民政長陳廷傑國稅廳籌備處處長劉聲源日稱現任西昌縣知事廖世英珙縣知事謝育周元年正副兩稅延未解清二年之款至今一解糖稅雜課均未報收請撤任扣留勒解又卸署忠縣知事黃登者自改革後經征正副各款均未絲毫報解並於正糧一兩附加至十五兩之多未便因其離任稍加寬貸歸經會飭該員原籍對富縣知事查傳押解回忠責成現任知事督同原辦征收課員嚴底相追並法終治又簡陽糖稅局長彭汝彬私用無印小票熏定統捐局長謝興文私抽小費津貼從人均經查撤並將情節重之彭汝彬送交法庭訊辦此外尚有南川縣征收課長王子壽廖符縣征收課長謝晉侯江北縣征收課長羅兆麟默江縣徵收課查炳章或則冊報稽延或則解款拖欠應由各該縣知事分別嚴管勸限報解並查其有無弊混再行核辦為點該知等經管財政責任甚重應如何潔己奉公力圖報稱乃據該民政長等電陳各節或解延欠冊報稽遲或附加雜費私用小票均屬有干法紀大負委任應如所請分別究辦此等情事恐不止四川一省甚然逐省各省民政長國稅廳籌備處處長於所屬徵收官吏一體破去情面嚴查察如有前項情弊應即澈底查追從嚴懲究勿稍涉瞻徇以重公帑而儆官邪此令等因合行令知仰即遵照辦理可也等因奉此合亟訓令該員知照此令

一杯和氣酒

華商旅滬維持會與總商會總協理衝突一事副兩方面均經觀察使楊小川君調和楊君亦定於今日(十四)午後六時在署設宴邀集維持會長張樂君副會長黃少岩及十四帮會館公所董事陳可揚鍾柴垣竹庭王文典等四十餘人並總商會周金箴貝潤生兩君及各董圍聚當衆和解諒一經是還終可嫌疑冰釋也

推廣國貨之一端

洪知事按省長令開實業司案呈奉農商部訓令開案准陸軍部函稱查內地硝磺產數甚多從前因無一定限制反致土硝磺日加閉塞洋硝磺日見暢行民國以來本部對於國硝磺則提倡明辦以資考核對於洋硝磺則取漸次減少以嚴限制曾於上年將硝磺改進辦法呈由大總統批交國務會議於八月四號議決由本部咨辦十二月內已通咨各都督民政長轉飭照行硝磺一切情形詳細報部限三個月內見復去後現正提刊劃河罩遵照撤單無論中外硝磺一律皆須領單並准照章運又查山東河南直隸之硝近年提煉稍有進步淨硝百觔售價不過十元湘鄂之礦硝百斤之價亦過三元各火柴廠似當就地取材不必定購外貨係依本年各單須另再行咨達外托應先行函請貴部查照轉飭各火柴廠及他項購用硝磺之廠號公司一律知照等因前來查原函所稱各節事關推銷國貨合行令知該民政長轉飭所屬各火柴廠暨他項需用硝磺之廠號公司內地硝磺有可取材者務希就地購用以節資本而杜漏卮此令等因奉此合行訓令該縣知事自照出示曉諭飭令各火柴廠暨他項需用硝磺之廠號公司遵照購用內地硝磺以節資本而杜漏卮此令

銀樓之開幕期

寶成銀樓向設河南路拋球場南首自麗張迄今已歷多年茲因該銀樓爲擴張起見于英大馬路香粉弄口建造三層洋房定於陰歷二月十八日(即三月十四號)遷移開市大門之上有和合商標四周點綴五色電燈數千盞行人經此均駐足看一時極爲擁擠云

來函

昨閱貴報所載北四川路源盛烟紙店各節鄙人實因此處房屋寬大故將餘樓轉租粵人居住日前粵人因有不端私造危險之物鄙人實不知情迨事發後鄙人即於是日夜十一點半鐘到警局報告店內向無學徒並無巡警碰門不開之事該係貴報訪事之誤用特聲明望貴報登入來函門爲感董明耀啓

滬評

▲王金發漏網而逃留其母於法界嵩山路日前有向索三千元者一言敲詐一言追逋此中眞相非人所知總之不能脫離亂黨與亂黨之關係而已爲之母者回念都督老太太之榮施毋亦太息痛恨於其逆子歟

▲柴壽藩引渡而後供詞雖有不符而其暗殺李燮升則因直認不諱也且柴犯之怨二怨三者又安知非以刑餘待决之人希冀苟延旦夕之性命耶讞是役者幸毋爲動

(碧)

外埠來信須寫明甯波路第一百十五號批發格外克己如無消路包可退還○本廬分設杭州陳列所○南京花牌樓

香港 驗 孝端氣急丹 救命 人體百病莫苦於哮喘氣急之症 此丹乃本廬第一家創製行世

立愈金剛百鍊丸

凡有遺精●必購鍊雲藥房●金剛百鍊丸●家藏秘傳奇方●咸稱天下無雙●如患夢遺滑精●經服立時安康

今日告白甚多商情暫停一天

陸軍部一等軍醫正醫學士 張修爵君
西醫學士 唐乃安君 鑒定

關於腦筋 肺體 神經 肢體 腸迴 脾胃 筋絡 腎臟 作用之力

記憶 呼吸 識別 移重 排除 消化 行運 培固

腦筋寶貴 查人皆知記憶強者忽遇事能忘爲人生一大幸事服自來血則血足神清心壯腦健腦筋無虧之患壽命最服後記憶清楚井井有條

肺爲臟子 肺臟最易自來血者能調養肺臟氣血扶助肺金呼吸靈勻無氣喘短促之患常服自來血及呼吸香膠即多年肺病之根株一抉而去之

神昏志惰 其病起於血枯救血枯之良劑惟自來血爲最純粹試服一星期即效立顯常年服之精神爽振識別力之漸長出於不覺

手足疲倦 移動重力漸漸減少皆由虛百損日久露形一服自來血則血脈和調兩手舉重如輕兩足增健步履之能力確有奇效

腸如接管 人猶機器滑潤濁全恃腸迴自來血能滋潤大小腸之臟腑發生消化力之一切渣滓污穢排除無滯此爲生理學中之一大關鍵也

胃納主動 查夜不停脾爲中土更貴扶植自來血爲補胃能脾增飲食助消化絕對之飲料消化力足食量自增加營暢飲事事如意

筋絡失運 百病發生輕則面貴痠弱重則虛損相尋服自來血則血精紅滿筋絡流行四肢百骸日覺舒暢面色紅潤效能立見

腎關不固 根本虛耗初起於滑精夢遺等患倘如日久失治後患不堪設想自來血補血培根滋養腎水功能固精益髓衛固腎臟

▲▲▲▲▲▲▲▲▲▲▲▲▲▲▲▲▲▲▲▲

總發行所上海四馬路五洲大藥房各埠均有經售